Документ подписан простой электронной подписью
Информация о владельце:
ФИО: Пархомов Евгений Александрович
Должность: Врио ректора
Дата подписания: 30.09.2026 16:13:17
Уникальный программный ключ:
a33b858de26e7678799aaa886d45c8de01e1069d

МИНИСТЕРСТВО СЕЛЬСКОГО ХОЗЯЙСТВА РОССИЙСКОЙ ФЕДЕРАЦИИ
ФЕДЕРАЛЬНОЕ ГОСУДАРСТВЕННОЕ БЮДЖЕТНОЕ ОБРАЗОВАТЕЛЬНОЕ
УЧРЕЖДЕНИЕ ВЫСШЕГО ОБРАЗОВАНИЯ «БЕЛГОРОДСКИЙ ГОСУДАРСТВЕННЫЙ АГРАРНЫЙ УНИВЕРСИТЕТ ИМЕНИ В.Я.ГОРИНА»

Агробиотехнологический колледж

УТВЕРЖДЕН
на заседании отделения
общеобразовательного направления
« 20 »апреля 2026 г., протокол №8
Заведующий отделением
_____ Олейникова Е.В.

ФОНД ОЦЕНОЧНЫХ СРЕДСТВ ПО УЧЕБНОЙ ДИСЦИПЛИНЕ «ОБЩЕСТВОЗНАНИЕ»

по специальности среднего профессионального образования
36.02.03 Зоотехния

п. Майский, 2026 год

Фонд оценочных средств учебной дисциплины «Обществознание» разработан в соответствии с Федеральным государственным образовательным стандартом среднего профессионального образования по специальности **36.02.03 Зоотехния**, утвержденного Приказом Министерства просвещения от 19.07.2023 г. № 546 (зарегистрировано в Минюсте России 23.08.2023 № 74938), Федеральным государственным образовательным стандартом среднего общего образования, утвержденного Приказом Министерством образования и науки России от 17.05.2012 г. № 413 (ред. Приказом Министерства образования и науки России от 12.08.2022 г. № 732).

Организация-разработчик: ФГБОУ ВО Белгородский ГАУ

Разработчик: преподаватель агробиотехнологического колледжа Бурсина М.А.

Рассмотрена и одобрена методической комиссией агробиотехнологического колледжа

«20» апреля 2026 г. протокол №8

Председатель методической комиссии В.В. Бодина

СОДЕРЖАНИЕ

		стр.
1.	ПАСПОРТ ФОНДА ОЦЕНОЧНЫХ СРЕДСТВ	4
2.	ФОРМЫ КОНТРОЛЯ И ОЦЕНИВАНИЯ ФОРМИРУЕМЫХ КОМПЕТЕНЦИЙ	20
3.	КРИТЕРИИ ОЦЕНИВАНИЯ ФОРМИРУЕМЫХ КОМПЕТЕНЦИЙ	21
4.	КОНТРОЛЬНО-ОЦЕНОЧНЫЕ СРЕДСТВА	31
5.	МЕТОДИЧЕСКИЕ МАТЕРИАЛЫ	99
6.	СПИСОК ИСТОЧНИКОВ	103

1. Паспорт фонда оцениваемых средств

1.1. Область применения ФОС

ФОС предназначен для проверки результатов освоения общеобразовательной учебной дисциплины «Обществознание» по специальности **36.02.03** Зоотехния

1.2. Цели и задачи создания ФОС

Целью создания ФОС является установление соответствия учебных достижений запланированным результатам обучения по общеобразовательной дисциплине «Обществознание» и требованиям основной образовательной программы.

ФОС решает задачи:

- контроль и управление процессом приобретения обучающимися необходимых знаний, умений, навыков и уровня сформированности компетенции, определённых в ФГОС СПО по направлению подготовки и на основе ФГОС СОО;
- контроль (с помощью набора оценочных средств) и управление (с помощью элементов обратной связи) достижением целей реализации ОПОП, определенных в виде набора общекультурных, общепрофессиональных и профессиональных компетенций выпускников.

Назначение фонда оценочных средств: используется для оперативного и регулярного управления учебной деятельностью (в том числе самостоятельной) студентов, а также предназначен для оценки степени достижения запланированных результатов обучения по завершению обучения в установленной учебным планом форме: дифференцированный зачёт.

Перечень видов оценочных средств соответствует рабочей программе дисциплины «Обществознание».

1.3. Планируемые результаты освоения общеобразовательной дисциплины в соответствии с ФГОС СПО и на основе ФГОС СОО

В результате освоения учебной дисциплины обучающийся должен **уметь:**

- самостоятельно определять цели деятельности и составлять планы деятельности; самостоятельно осуществлять, контролировать и корректировать деятельность; использовать все возможные ресурсы для достижения поставленных целей и реализации планов деятельности; выбирать успешные стратегии в различных ситуациях;
- использовать средства информационных и коммуникационных технологий в решении когнитивных, коммуникативных и организационных задач с соблюдением требований эргономики, техники безопасности, гигиены, ресурсосбережения, правовых и этических норм, норм информационной безопасности;
- определять назначение и функции различных социальных, экономических и правовых институтов;

- самостоятельно оценивать и принимать решения, определяющие стратегию поведения, с учетом гражданских и нравственных ценностей;

- вести диалог с другими людьми, достигать в нем взаимопонимания, учитывая позиции всех участников, находить общие цели и сотрудничать для их достижения; эффективно разрешать конфликты;

- **оценивать и объяснять** культурные и религиозные особенности отдельных стран и регионов мира, их демографическую ситуацию, особенности урбанизации и территориальной концентрации населения.
- **применять** разнообразные источники статистической информации для характеристики демографических, социально-экономических процессов и явлений, их изменений под влиянием разнообразных факторов;
- использовать приобретенные **знания и умения в практической деятельности и повседневной жизни** для:

- формирования мировоззрения, соответствующего современному уровню развития общественной науки и практики, основанного на диалоге культур, а также различных форм общественного сознания, осознание своего места в поликультурном мире; российская гражданская идентичность, патриотизм, уважение к своему народу, чувство ответственности перед Родиной, уважение государственных символов (герба, флага, гимна);

- отстаивания гражданской позиции в качестве активного и ответственного члена российского общества, осознающего свои конституционные права и обязанности, уважающего закон и правопорядок, обладающего чувством собственного достоинства, осознанно принимающего традиционные национальные и общечеловеческие, гуманистические и демократические ценности; толерантное сознание и поведение в поликультурном мире, готовность и способность вести диалог с другими людьми, достигать в нем взаимопонимания, учитывая позиции всех участников, находить общие цели и сотрудничать для их достижения; эффективно разрешать конфликты;

Особое значение дисциплина имеет при формировании и развитии ОК и ПК (таблица 1).

Таблица 1.

Код и наименование формируемых компетенций	Планируемые результаты освоения дисциплины	
	Общие	**Дисциплинарные**
	ЛР МР	**ПРб**
ОК 01 Выбирать способы решения задач профессиональной деятельности применительно к различным контекстам	ЛР 33 сформированность мировоззрения, соответствующего современному уровню развития науки и общественной практики, основанного на диалоге культур, способствующего осознанию своего места в поликультурном мире; ЛР 34 совершенствование языковой и читательской культуры как средства взаимодействия между людьми и познания мира; ЛР 35 осознание ценности научной деятельности, готовность осуществлять проектную и исследовательскую деятельность индивидуально и в группе.	ПРб 09 владение умениями формулировать на основе приобретенных социально-гуманитарных знаний собственные суждения и аргументы по определенным проблемам с точки зрения социальных ценностей и использовать ключевые понятия, теоретические положения социальных наук для объяснения явлений социальной действительности; конкретизировать теоретические положения фактами социальной действительности, модельными ситуациями, примерами из личного социального опыта и фактами социальной действительности, в том числе по соблюдению правил здорового образа жизни; умение создавать типологии социальных процессов и явлений на основе предложенных критериев;

	МР 01 самостоятельно формулировать и актуализировать проблему, рассматривать ее всесторонне; МР 02 устанавливать существенный признак или основания для сравнения, классификации и обобщения; МР 03 определять цели деятельности, задавать параметры и критерии их достижения; МР 04 выявлять закономерности и противоречия в рассматриваемых явлениях; МР05 разрабатывать план решения проблемы с учетом анализа имеющихся материальных и нематериальных ресурсов; МР 06 вносить коррективы в деятельность, оценивать соответствие результатов целям, оценивать риски последствий деятельности; МР координировать и выполнять работу в условиях реального,	

	виртуального и комбинированного взаимодействия; МР 08 развивать креативное мышление при решении жизненных проблем;	
ОК 02 Использовать современные средства поиска, анализа и интерпретации информации, и	МР 21 владеть навыками получения информации из источников разных типов, самостоятельно осуществлять поиск, анализ, систематизацию и интерпретацию информации различных видов и форм представления; МР 22 создавать тексты в различных форматах с учетом назначения информации и целевой аудитории, выбирая оптимальную форму представления и визуализации; МР 23 оценивать достоверность, легитимность информации, ее соответствие правовым и	ПРб 06 владение умениями применять полученные знания при анализе социальной информации, полученной из источников разного типа, включая официальные публикации на интернет-ресурсах государственных органов, нормативные правовые акты, государственные документы стратегического характера, публикации в средствах массовой информации; осуществлять поиск социальной информации, представленной в различных знаковых системах, извлекать информацию из неадаптированных источников, вести целенаправленный поиск необходимых сведений, для восполнения недостающих звеньев, делать обоснованные выводы, различать отдельные компоненты в информационном сообщении, выделять факты, выводы, оценочные суждения, мнения;

	морально-этическим нормам; МР 24 использовать средства информационных и коммуникационных технологий в решении когнитивных, коммуникативных и организационных задач с соблюдением требований эргономики, техники безопасности, гигиены, ресурсосбережения, правовых и этических норм, норм информационной безопасности; МР 25 владеть навыками распознавания и защиты информации, информационной безопасности личности.	
ОК 03 Планировать и реализовывать собственное профессиональное и личностное развитие, предпринимательскую деятельность в профессиональной	ЛР 42 давать оценку новым ситуациям, вносить коррективы в деятельность, оценивать соответствие результатов целям; ЛР 43 владеть навыками познавательной рефлексии как осознания	ПРб 06 владение умениями применять полученные знания при анализе социальной информации, полученной из источников разного типа, включая официальные публикации на интернет-ресурсах государственных органов, нормативные правовые акты, государственные документы стратегического характера, публикации в средствах массовой информации; осуществлять поиск социальной информации, представленной в различных знаковых системах, извлекать информацию из неадаптированных источников, вести целенаправленный поиск необходимых сведений, для восполнения недостающих звеньев, делать обоснованные выводы, различать отдельные

сфере, использовать знания по финансовой грамотности в различных жизненных ситуациях	совершаемых действий и мыслительных процессов, их результатов и оснований; использовать приемы рефлексии для оценки ситуации, выбора верного решения; ЛР 44 уметь оценивать риски и своевременно принимать решения по их снижению; ЛР 45 принимать мотивы и аргументы других при анализе результатов деятельности. МР 01 самостоятельно формулировать и актуализировать проблему, рассматривать ее всесторонне; МР 02 устанавливать существенный признак или основания для сравнения, классификации и обобщения; МР 03 определять цели деятельности, задавать параметры и критерии их достижения; МР 04 выявлять закономерности и противоречия в	компоненты в информационном сообщении, выделять факты, выводы, оценочные суждения, мнения;

	рассматриваемых явлениях; МР 05 разрабатывать план решения проблемы с учетом анализа имеющихся материальных и нематериальных ресурсов; МР 06 вносить коррективы в деятельность, оценивать соответствие результатов целям, оценивать риски последствий деятельности; МР 07 координировать и выполнять работу в условиях реального, виртуального и комбинированного взаимодействия; МР 08 развивать креативное мышление при решении жизненных проблем;	
ОК 05 Осуществлять устную и письменную коммуникацию на государственном языке Российской Федерации с учетом особенностей социального и	МР 09 владеть навыками учебно-исследовательской и проектной деятельности, навыками разрешения проблем; МР 10 способностью и готовностью к самостоятельному поиску методов решения практических задач,	ПРб 06 владение умениями применять полученные знания при анализе социальной информации, полученной из источников разного типа, включая официальные публикации на интернет-ресурсах государственных органов, нормативные правовые акты, государственные документы стратегического характера, публикации в средствах массовой информации; осуществлять поиск социальной информации, представленной в различных знаковых системах, извлекать информацию из неадаптированных источников, вести целенаправленный поиск необходимых сведений, для восполнения недостающих звеньев, делать обоснованные выводы, различать отдельные

культурного контекста	применению различных методов познания; МР 11 овладение видами деятельности по получению нового знания, его интерпретации, преобразованию и применению в различных учебных ситуациях, в том числе при создании учебных и социальных проектов; МР 12 формирование научного типа мышления, владение научной терминологией, ключевыми понятиями и методами; МР 13 ставить и формулировать собственные задачи в образовательной деятельности и жизненных ситуациях; МР 14 выявлять причинно-следственные связи и актуализировать задачу, выдвигать гипотезу ее решения, находить аргументы для доказательства своих утверждений, задавать	компоненты в информационном сообщении, выделять факты, выводы, оценочные суждения, мнения;

	параметры и критерии решения; МР 15 анализировать полученные в ходе решения задачи результаты, критически оценивать их достоверность, прогнозировать изменение в новых условиях; МР 16 давать оценку новым ситуациям, оценивать приобретенный опыт;	
ОК 06 Проявлять гражданско-патриотическую позицию, демонстрировать осознанное поведение на основе традиционных общечеловеческих ценностей, в том числе с учетом гармонизации межнациональных и межрелигиозных	ЛР 08 сформированность российской гражданской идентичности, патриотизма, уважения к своему народу, чувства ответственности перед Родиной, гордости за свой край, свою Родину, свой язык и культуру, прошлое и настоящее многонационального народа России; ЛР 09 ценностное отношение к государственным символам, историческому и природному наследию,	ПРб 01 сформированность знаний об обществе как системе социальных институтов; о ценностно-нормативной основе их деятельности, основных функциях; многообразии социальных институтов, включая семью, государство, базовые экономические, политические институты, институты в сфере культуры и массовых коммуникаций; о взаимосвязи и взаимовлиянии различных социальных институтов; об изменении с развитием общества их состава и функций; о политике Российской Федерации, направленной на укрепление и развитие социальных институтов российского общества; о государственно-общественных институтах в Российской Федерации, в том числе об институте Уполномоченного по правам человека в Российской Федерации; о способах и элементах социального контроля, о типах и способах разрешения социальных конфликтов, о конституционных принципах национальной политики в Российской Федерации; о свободе и необходимости, единстве и многообразии в общественном развитии, факторах и механизмах социальной динамики;

отношений, применять стандарты антикоррупционного поведения	памятникам, традициям народов России, достижениям России в науке, искусстве, спорте, технологиях и труде; ЛР 10 идейная убежденность, готовность к служению и защите Отечества, ответственность за его судьбу; МР 36 самостоятельно осуществлять познавательную деятельность, выявлять проблемы, ставить и формулировать собственные задачи в образовательной деятельности и жизненных ситуациях; МР 37 самостоятельно составлять план решения проблемы с учетом имеющихся ресурсов, собственных возможностей и предпочтений; давать оценку новым ситуациям; МР 38 расширять рамки учебного предмета на	

	основе личных предпочтений; МР 39 делать осознанный выбор, аргументировать его, брать ответственность за решение; МР 40 оценивать приобретенный опыт; МР 41 способствовать формированию и проявлению широкой эрудиции в разных областях знаний, постоянно повышать свой образовательный и культурный уровень;	
ОК 07 Содействовать сохранению окружающей среды, ресурсо сбережению. Применять знания об изменении климата, принципы бережливого производства, эффективно действовать в чрезвычайных	ЛР 28 сформированность экологической культуры, понимание влияния социально-экономических процессов на состояние природной и социальной среды, осознание глобального характера экологических проблем; ЛР 29 планирование и осуществление действий в окружающей среде на основе знания целей устойчивого развития человечества;	ПРб 04 владеть умениями устанавливать, выявлять, объяснять причинно-следственные, функциональные, иерархические и другие связи социальных объектов и процессов, включая умения характеризовать взаимовлияние природы и общества, приводить примеры взаимосвязи всех сфер жизни общества; выявлять причины и последствия преобразований в различных сферах жизни российского обществ

ситуациях	ЛР 30 активное неприятие действий, приносящих вред окружающей среде; ЛР 31 умение прогнозировать неблагоприятные экологические последствия предпринимаемых действий, предотвращать их; ЛР 32 расширение опыта деятельности экологической направленности; МР 33 оценивать качество своего вклада и каждого участника команды в общий результат по разработанным критериям; МР 34 предлагать новые проекты, оценивать идеи с позиции новизны, оригинальности, практической значимости; МР 35 осуществлять позитивное стратегическое поведение в различных ситуациях проявлять творчество и воображение, быть инициативным.	

ОК 09 Пользоваться профессиональной документацией на государственном и иностранном языках	ЛР 36 Сформированность самосознания, включающего способность понимать свое эмоциональное состояние, видеть направления развития собственной эмоциональной сферы, быть уверенным в себе; ЛР 38 Сформированность внутренней мотивации, включающей стремление к достижению цели и успеху, оптимизм, инициативность, умение действовать, исходя из своих возможностей;	ПРб 06 владение умениями применять полученные знания при анализе социальной информации, полученной из источников разного типа, включая официальные публикации на интернет-ресурсах государственных органов, нормативные правовые акты, государственные документы стратегического характера, публикации в средствах массовой информации; осуществлять поиск социальной информации, представленной в различных знаковых системах, извлекать информацию из неадаптированных источников, вести целенаправленный поиск необходимых сведений, для восполнения недостающих звеньев, делать обоснованные выводы, различать отдельные компоненты в информационном сообщении, выделять факты, выводы, оценочные суждения, мнения;
ПК 2.4. Вести учетно-отчетную документацию, в том числе в электронном виде	ЛР 40 Сформированность социальных навыков, включающих способность выстраивать отношения с другими людьми, заботиться, проявлять интерес и разрешать конфликты. ЛР 24 готовность к труду, осознание ценности мастерства, трудолюбие;	ПРб 06 владение умениями применять полученные знания при анализе социальной информации, полученной из источников разного типа, включая официальные публикации на интернет-ресурсах государственных органов, нормативные правовые акты, государственные документы стратегического характера, публикации в средствах массовой информации; осуществлять поиск социальной информации, представленной в различных знаковых системах, извлекать информацию из неадаптированных источников, вести целенаправленный поиск необходимых сведений, для восполнения недостающих звеньев, делать обоснованные выводы, различать отдельные компоненты в информационном сообщении, выделять факты, выводы, оценочные суждения, мнения;

	ЛР 25 готовность к активной деятельности технологической и социальной направленности, способность инициировать, планировать и самостоятельно выполнять такую деятельность; ЛР 26 интерес к различным сферам профессиональной деятельности, умение совершать осознанный выбор будущей профессии и реализовывать собственные жизненные планы; ЛР 27 готовность и способность к образованию и самообразованию на протяжении всей жизни;	

1.4. Характеристики оценочных средств

п/п	Наименование оценочного средства	Краткая характеристика оценочного средства
1.	Презентации	Работы, направленные на выполнение комплекса учебных и исследовательских заданий. Позволяют оценить умения обучающихся самостоятельно конструировать свои знания в процессе решения учебных задач, ориентироваться в информационном пространстве и уровень сформированности аналитических, исследовательских навыков, навыков практического и творческого мышления.
2.	Реферат	Продукт самостоятельной работы обучающегося, представляющий собой краткое изложение в письменном виде полученных результатов теоретического анализа определенной учебно-исследовательской темы, где автор раскрывает суть исследуемой проблемы, приводит различные точки зрения, а также собственные взгляды на нее.
3.	Доклад, сообщение	Расширенное письменное или устное сообщение на основе совокупности ранее опубликованных исследовательских, научных разработок, по соответствующей отрасли научных знаний, имеющих значение для теории науки и практического применения. Представляет собой обобщённое изложение результатов проведённых исследований, экспериментов и разработок, известных широкому кругу специалистов в отрасли научных знаний.
4.	Контрольная работа	Контрольные работы проводятся с целью определения конечного результата в обучении по данной теме или разделу, позволяют контролировать знания одного и того же материала неоднократно. Целесообразно проводить контрольные работы различного вида. С помощью промежуточной контрольной работы проверяется усвоение обучающимися материала в период изучения темы. Итоговая контрольная работа проводится с целью проверки знаний и умений по отдельной теме, курсу. Домашняя контрольная работа призвана систематизировать

		знания, позволяет повторить и закрепить материал. При ее выполнении обучающиеся не ограничены временем, могут использовать любые учебные пособия. Каждому обучающемуся дается свой вариант работы, в который включаются творческие задания для формирования обозначенных компетентностей.
5.	Конспект	Конспект позволяет формировать и оценивать умения обучающихся по переработке информации.
6.	Практическая работа	Практическая работа — это задание для студента, которое должно быть выполнено по теме, определенной преподавателем. Предполагается также использование рекомендованной им литературы при подготовке к практической работе и плана изучения материала. Рассматриваемое задание в ряде случаев включает дополнительную проверку знаний студента — посредством тестирования или, например, написания контрольной работы. Главная цель проведения практической работы заключается в выработке у студента практических умений, связанных с обобщением и интерпретацией тех или иных научных материалов. Кроме того, ожидается, что результаты практических занятий будут впоследствии использоваться обучающимися для освоения новых тем.
7.	Эссе	Средство, позволяющее оценить умение обучающегося письменно излагать суть поставленной проблемы, самостоятельно проводить анализ этой проблемы с использованием концепций и аналитического инструментария соответствующей дисциплины, делать выводы, обобщающие авторскую позицию по поставленной проблеме.
8.	Тест	Система стандартизированных заданий, позволяющая автоматизировать процедуру измерения уровня знаний и умений обучающегося.

9.	Дифференцированный зачёт	Контрольное мероприятие, которое проводится по окончанию изучения дисциплины в виде, предусмотренном учебным планом.

2. Формы контроля и оценивания формируемых компетенций

Код и наименование формируемых компетенций	Раздел/Тема	Входной контроль	Текущий контроль	Рубежный контроль	Промежуточная аттестация
		Оценочное средство			
ОК 01-ОК 09 ПК 2.4	Раздел 1. Человек в обществе		Устный опрос	Контрольная работа	Тест
ОК 01-ОК 09 ПК 2.4	Раздел 2. Духовная культура		Устный опрос	Контрольная работа	Тест
ОК 01-ОК 09 ПК 2.4	Раздел 3. Экономическая жизнь общества		Устный опрос	Контрольная работа	Тест
ОК 01-ОК 09 ПК 2.4	Раздел 4. Социальная сфера		Устный опрос	Контрольная работа	Тест
ОК 01-ОК 09 ПК 2.4	Раздел 5. Политическая сфера		Устный опрос	Контрольная работа	Тест
ОК 01-ОК 09 ПК 2.4	Раздел 6. Правовое регулирование общественных отношений в Российской Федерации		Устный опрос	Контрольная работа	Тест

3. Критерии оценивания формируемых компетенций

Критерии оценки учебной деятельности по обществознанию

Результатом проверки уровня усвоения учебного материала является отметка. При оценке знаний учащихся предполагается обращать внимание на правильность, осознанность, логичность и доказательность в изложении материала, точность использования терминологии, самостоятельность ответа. Оценка знаний предполагает учёт индивидуальных особенностей учащихся, дифференцированный подход к организации работы.

Исходя из поставленных целей, учитывается:

• Правильность и осознанность изложения содержания, полноту раскрытия понятий, точность употребления научных терминов.

• Степень формирования интеллектуальных и общеучебных умений.

• Самостоятельность ответа.

• Речевую грамотность и логическую последовательность ответа.

Критерии оценки *компьютерной презентации*:

№ п/п	Критерии оценки	Баллы	Оценка
1	Компьютерная презентация соответствует целям и задачам дисциплины, содержание презентации полностью соответствует заявленной теме, рассмотрены вопросы по проблеме, слайды расположены логично, последовательно, завершается презентация четкими выводами.	5	Отлично
2	Компьютерная презентация соответствует целям и задачам дисциплины, содержание презентации полностью соответствует заявленной теме, заявленная тема раскрыта недостаточно полно, при оформлении презентации имеются недочеты.	4	Хорошо
3	Компьютерная презентация соответствует целям и задачам дисциплины, но её содержание не в полной мере соответствует заявленной теме, заявленная тема раскрыта недостаточно полно, нарушена логичность и последовательность в расположении слайдов.	3	Удовлетворительно
4	Презентация не соответствует целям и задачам дисциплины, содержание не соответствует заявленной теме и изложено не научным стилем.	2-0	Неудовлетворительно

Критерии оценки *рефератов, докладов, сообщений, конспектов:*

№ п/п	Критерии оценки	Баллы	Оценка
1	Соответствие целям и задачам дисциплины, актуальность темы и рассматриваемых проблем, соответствие содержания заявленной теме, заявленная тема полностью раскрыта, рассмотрение дискуссионных вопросов по проблеме, сопоставлены различные точки зрения по рассматриваемому вопросу, научность языка изложения, логичность и последовательность в изложении материала,количество исследованной литературы, в том числе новейших источников по проблеме,четкость выводов, оформление работы соответствует предъявляемым требованиям.	5	Отлично
2	Соответствие целям и задачам дисциплины, актуальность темы и рассматриваемых проблем, соответствие содержания заявленной теме, научность языка изложения, заявленная тема раскрыта недостаточно полно, отсутствуют новейшие литературные источники по проблеме, при оформлении работы имеются недочеты.	4	Хорошо
3	Соответствие целям и задачам дисциплины, содержание работы не в полной мере соответствует заявленной теме, заявленная тема раскрыта недостаточно полно, использовано небольшое количество научных источников, нарушена логичность и последовательность в изложении материала, при оформлении работы имеются недочеты.	3	Удовлетворительно
4	Работа не соответствует целям и задачам дисциплины, содержание работы не соответствует заявленной теме, содержание работы изложено не научным стилем.	2-0	Неудовлетворительно

Критерии оценки *контрольной работы:*

№ п/п	Критерии оценки	Баллы	Оценка
1	Контрольная работа представлена в установленный срок и оформлена в строгом соответствии с изложенными требованиями; – показан высокий уровень знания изученного материала по заданной теме, проявлен творческий подход при ответе на вопросы, умение глубоко анализировать проблему и делать обобщающие выводы; – работа выполнена грамотно с точки зрения поставленной задачи, т.е. без ошибок и недочетов или допущено не более одного недочета.	5	Отлично
2	– контрольная работа представлена в установленный срок и оформлена в соответствии с изложенными требованиями; – показан достаточный уровень знания изученного материала по заданной теме, проявлен творческий подход при ответе на вопросы, умение анализировать проблему и делать обобщающие выводы; – работа выполнена полностью, но допущено в ней: а) не более одной негрубой ошибки и одного недочета б) или не более двух недочетов.	4	Хорошо
3	– контрольная работа представлена в установленный срок, при оформлении работы допущены незначительные отклонения от изложенных требований; – показаны минимальные знания по основным темам контрольной работы; – выполнено не менее половины работы или допущены в ней а) не более двух грубых ошибок, б) не более одной грубой ошибки и одного недочета, в) не более двух-трех негрубых ошибок, г) одна негрубая ошибка и три недочета, д) при отсутствии ошибок, 4–5 недочетов	3	Удовлетворительно

4	– число ошибок и недочетов превосходит норму, при которой может быть выставлена оценка «удовлетворительно» или если правильно выполнено менее половины работы; – если обучающийся не приступал к выполнению работы или правильно выполнил не более 10 процентов всех заданий.	2-0	Неудовлетворительно

Критерии оценки *практической работы:*

№ п/п	Критерии оценки	Баллы	Оценка
1	– практическое задание выполнено в установленный срок с использованием рекомендаций преподавателя; – показан высокий уровень знания изученного материала по заданной теме, – проявлен творческий подход, – умение глубоко анализировать проблему и делать обобщающие практико-ориентированные выводы; – работа выполнена без ошибок и недочетов или допущено не более одного недочета.	5	Отлично
2	– практическое задание выполнено в установленный срок с использованием рекомендаций преподавателя; – показан хороший уровень владения изученным материалом по заданной теме, – работа выполнена полностью, но допущено в ней: а) не более одной негрубой ошибки и одного недочета б) или не более двух недочетов.	4	Хорошо
3	– практическое задание выполнено в установленный срок с частичным использованием рекомендаций преподавателя; – продемонстрированы минимальные знания по основным темам изученного материала; – выполнено не менее половины работы или допущены в ней а) не более двух грубых ошибок, б) не более одной грубой ошибки и одного недочета, в) не более двух-трех негрубых ошибок, г) одна негрубая ошибка и три недочета, д) при отсутствии ошибок, 4–5 недочетов	3	Удовлетворительно

4	– число ошибок и недочетов превосходит норму, при которой может быть выставлена оценка «удовлетворительно» или если правильно выполнено менее половины задания; – если обучающийся не приступал к выполнению задания или правильно выполнил не более 10 процентов всех заданий.	2-0	Неудовлетворительно

Критерии оценки устных *ответов*

№ п/п	Критерии оценки	Оценка
1	1. Показывает глубокое и полное знание и понимание всего объёма программного материала; полное понимание сущности рассматриваемых понятий, явлений и закономерностей, теорий, взаимосвязей. 2. Умеет составить полный и правильный ответ на основе изученного материала; выделять главные положения, самостоятельно подтверждать ответ конкретными примерами, фактами; самостоятельно и аргументировано делать анализ, обобщения, выводы. Устанавливать межпредметные (на основе ранее приобретенных знаний) и внутрипредметные связи, творчески применять полученные знания в незнакомой ситуации. Последовательно, чётко, связно, обоснованно и безошибочно излагать учебный материал; давать ответ в логической последовательности с использованием принятой терминологии; делать собственные выводы; формулировать точное определение и истолкование основных понятий, законов, теорий; при ответе не повторять дословно текст учебника; излагать материал литературным языком; правильно и обстоятельно отвечать на дополнительные вопросы учителя. Самостоятельно и рационально использовать наглядные пособия, справочные материалы, учебник, дополнительную литературу, первоисточники; применять систему условных обозначений при ведении записей, сопровождающих ответ; использование для доказательства выводов из наблюдений и опытов. 3. Самостоятельно, уверенно и безошибочно применяет полученные знания в решении проблем на творческом уровне; допускает не более одного недочёта, который легко исправляет по требованию учителя; имеет необходимые навыки работы с приборами, чертежами, схемами и графиками, сопутствующими ответу; записи, сопровождающие ответ, соответствуют требованиям. 4. Хорошее знание карты и использование ее, верное решение	Отлично

	географических задач.	
2	1. Показывает знания всего изученного программного материала. Даёт полный и правильный ответ на основе изученных теорий; незначительные ошибки и недочёты при воспроизведении изученного материала, определения понятий дал неполные, небольшие неточности при использовании научных терминов или в выводах и обобщениях из наблюдений и опытов; материал излагает в определенной логической последовательности, при этом допускает одну негрубую ошибку или не более двух недочетов и может их исправить самостоятельно при требовании или при небольшой помощи преподавателя; в основном усвоил учебный материал; подтверждает ответ конкретными примерами; правильно отвечает на дополнительные вопросы учителя. 2. Умеет самостоятельно выделять главные положения в изученном материале; на основании фактов и примеров обобщать, делать выводы, устанавливать внутрипредметные связи. Применять полученные знания на практике в видоизменённой ситуации, соблюдать основные правила культуры устной речи и сопровождающей письменной, использовать научные термины. 3. В основном правильно даны определения понятий и использованы научные термины. 4. Ответ самостоятельный. 5. Наличие неточностей в изложении географического материала. 6. Определения понятий неполные, допущены незначительные нарушения последовательности изложения, небольшие неточности при использовании научных терминов или в выводах и обобщениях. 7. Связное и последовательное изложение; при помощи наводящих вопросов педагога восполняются сделанные пропуски.	Хорошо

	8. Наличие конкретных представлений и элементарных реальных понятий изучаемых географических явлений. 9. Понимание основных географических взаимосвязей. 10. Знание карты и умение ей пользоваться. 11. При решении географических задач сделаны второстепенные ошибки.	
3	1. Усвоил основное содержание учебного материала, имеет пробелы в усвоении материала, не препятствующие дальнейшему усвоению программного материала. 2.Материал излагает не систематизировано, фрагментарно, не всегда последовательно. 3. Показывает недостаточную сформированность отдельных знаний и умений; выводы и обобщения аргументирует слабо, допускает в них ошибки. 4. Допустил ошибки и неточности в использовании научной терминологии, определения понятий дал недостаточно четкие. 5. Не использовал в качестве доказательства выводы и обобщения из наблюдений, фактов, опытов или допустил ошибки при их изложении. 6. Испытывает затруднения в применении знаний, необходимых для решения задач различных типов, при объяснении конкретных явлений на основе теорий и законов, или в подтверждении конкретных примеров практического применения теорий. 7. Отвечает неполно на вопросы (упуская и основное), или воспроизводит содержание текста учебника, но недостаточно понимает отдельные положения, имеющие важное значение в этом тексте. 8. Обнаруживает недостаточное понимание отдельных положений при воспроизведении текста учебника (записей, первоисточников) или отвечает неполно на вопросы преподавателя, допуская одну-две грубые ошибки. 9. Слабое знание географической номенклатуры, отсутствие практических навыков работы в области географии (неумение пользоваться компасом, масштабом и т.д.). 10. Скудны географические представления, преобладают формалистические знания. 11. Знание карты недостаточное, показ на ней сбивчивый. 12.Только при помощи наводящих вопросов ученик улавливает географические связи.	Удовлетворительно
4	1. Не усвоил и не раскрыл основное содержание материала. 2. Не делает выводов и обобщений. 3.Не знает и не понимает значительную или основную часть программного материала в пределах поставленных вопросов. 4. Имеет слабо сформированные и неполные знания и не умеет применять их к решению конкретных вопросов и задач по	Неудовлетворительно

	образцу. 5. При ответе (на один вопрос) допускает более двух грубых ошибок, которые не может исправить даже при помощи педагога. 6. Имеются грубые ошибки в использовании карты. 7. Не может ответить ни на один из поставленных вопросов. 8. Полностью не усвоил материал.	

Оценка умений работать с картой и другими источниками обществоведческих знаний

№ п/п	Критерии оценки	Баллы	Оценка
1	Правильный, полный отбор источников знаний, рациональное их использование в определенной последовательности; соблюдение логики в описании или характеристике географических территорий или объектов; самостоятельное выполнение и формулирование выводов на основе практической деятельности; аккуратное оформление результатов работы.	5	Отлично
2	Правильный и полный отбор источников знаний, допускаются неточности в использовании карт и других источников знаний, в оформлении результатов.	4	Хорошо
3	Правильное использование основных источников знаний; допускаются неточности в формулировке выводов; неаккуратное оформление результатов.	3	Удовлетворительно
4	Неумение отбирать и использовать основные источники знаний; допускаются существенные ошибки в выполнении задания и в оформлении результатов, полное неумение использовать карту и источники знаний.	2-0	Неудовлетворительно

Таблица соответствия балльно-рейтингового и отметочного контроля

Уровень сформированности компетенций	Сумма рейтинговых баллов	Традиционная оценка
Повышенный	90-100	Отлично

Базовый	75-89	Хорошо
Пороговый	60-74	Удовлетворительно
Недостаточный	Менее 60	Неудовлетворительно

Критерии оценки *дифференцированного зачёта:*

Промежуточная аттестация осуществляется в виде дифференцированного зачета.
Дифференцированный зачет – преследует цель оценить работу студента за семестр, полученные теоретические знания, их прочность, развитие творческого мышления, приобретение навыков самостоятельной работы, умение синтезировать полученные знания и применять их к решению практических задач.

№ п/п	**Критерии оценки**	**Баллы**	**Оценка**
1	Обучающийся при ответе на все вопросы: - проявил глубокие, творческие способности в понимании изложении учебно-программного материала; показывает высокий уровень компетентности; - усвоил взаимосвязь основных понятий и дисциплин, их значение для приобретаемой профессии; анализирует основные понятия с точки зрения различных авторов, демонстрируя знание учебной, периодической и монографической литературы, законодательства в рамках тематики дисциплины и практики его применения; - показывает все сторонние и систематические знания теоретического материала; видит междисциплинарные связи; - профессионально, грамотно, последовательно, хорошим языком четко излагает материал, аргументировано формулирует выводы; - полно, грамотно и последовательно изложил ответы на все дополнительные вопросы и задания.	5	Отлично

2	- показывает достаточный уровень компетентности, знания лекционного материала, учебной и методической литературы, законодательства и практики его применения; - показывает полное, но недостаточно глубокое знание учебно-программного материала, допустил какие-либо неточности в ответах, свободно оперирует понятиями, методами оценки принятия решений; - имеет представление о междисциплинарных связях, увязывает знания, полученные при изучении различных дисциплин, умеет анализировать практические ситуации, но допускает некоторые погрешности; - уверенно и профессионально, грамотным языком, ясно, четко и понятно излагает состояние и суть вопроса; привлекается информативный и иллюстрированный материал, но при ответе допускает некоторые погрешности; - вопросы, задаваемые экзаменатором, не вызывают существенных затруднений. Допускается1-2 незначительные ошибки.	4	Хорошо
3	- показывает поверхностные знания учебно-программного материала, при ответе отсутствует должная связь между анализом, аргументацией и выводами; однако в целом в полнее ориентируется в профилирующих для данной специальности дисциплинах; - владеет практическими навыками, но чувствует себя не уверенно при анализе междисциплинарных связей; - на поставленные вопросы отвечает не уверенно; - в ответе допущен ряд логических ошибок, аргументы привлекаются недостаточно веские; - ответ композиционно не выстроен, демонстрируется средний уровень владения литературным языком при формулировании тезисов и аргументов;	3	Удовлетворительно

	- на поставленные комиссией вопросы затрудняется с ответами, показывает недостаточно глубокие знания. Допускается не более 3–4 ошибок.		
4	- не усвоил значительную часть учебно-программного материала или показывает крайне слабые знания учебного материала, низкий уровень компетентности; -демонстрирует крайне неуверенное изложение вопроса; - имеет слабый уровень профессиональных знаний, затрудняется при анализе практических ситуаций; не может привести примеры из реальной практики; - не уверенно и логически не последовательно излагает материал; в ответе присутствуют серьезные нарушения композиционные, речевые и нормативные; - неправильно отвечает на поставленные экзаменатором вопросы или затрудняется с ответом; отказывается от ответа. Ставится при наличии свыше пяти ошибок.	2-0	Неудо влетвори тельно

4. Контрольно-оценочные средства

4.1. Материалы оценочных средств для входного контроля

Назначение диагностической работы

«Входной контроль» проводится в начале учебного года.

Задачи проведения диагностической работы:

– определить уровень усвоения содержания образования по учебному предмету «Обществознание»;

– предоставить подросткам возможность самореализации в учебной деятельности;

– определить пути совершенствования преподавания курса «Обществознание» на уровне среднего профессионального образования.

Характеристика диагностической работы

Диагностическая работа состоит из 12 заданий, из них 10 с записью краткого ответа и 2 задания с развернутым ответом. В работе содержатся задания базового и повышенного уровней сложности. На выполнение работы отводится 30 мин. Для выполнения заданий дополнительного оборудования не требуется. Выполнение задания в зависимости от типа и трудности оценивается разным количеством баллов. Максимальный балл за выполнение всей работы – 15 баллов.

Диагностическая работа составлена на основе пособия Обществознание. Основной Государственный Экзамен. Готовимся к итоговой аттестации: [учебное пособие]/Е.Л. Рутковская, А.В. Половникова, Е.Э. Шохонова. – Москва: Издательство «Интеллект-Центр», 2021. – 136 с.

Диагностическая работа по обществознанию

1. Какие два из перечисленных понятий используются в первую очередь при описании экономической сферы общества?

Наука; образование; товары; обмен; политика.

Выпишите соответствующие понятия и раскройте смысл любого одного из них.

2. На что способен человек в отличие от животного?

1) совершать привычные действия
2) предварительно обдумывать своё поведение
3) проявлять эмоции
4) заботиться о потомстве

3. Верны ли следующие суждения о природе и обществе?

А. Природа по сравнению с обществом более изменчива, подвижна.
Б. Общество, в отличие от природы, система саморазвивающаяся.

1) верно только А
2) верно только Б
3) верны оба суждения
4) оба суждения неверны

4. Дмитрию исполнилось 14 лет, и он решил составить свой личный финансовый план. В чём состоит преимущество данного решения для личных финансов Дмитрия? Какие действия помогают следовать этому плану?

5. Что отличает традиционную экономику от других типов экономических систем?
1) централизованное ценообразование
2) решение главных вопросов экономики в соответствии с обычаями
3) преобладание государственной собственности на факторы производства
4) экономическая свобода производителей

6. В 2017 году в стране Z доходная часть бюджета составила 13 738,5 млрд. рублей, а расходная часть бюджета – 16 098,6 млрд. рублей. О чем свидетельствуют эти данные?

1) об увеличении налоговых поступлений
2) об устойчивом экономическом росте
3) о дефиците государственного бюджета
4) о девальвации национальной валюты
7. Основанная на браке или кровном родстве малая группа, члены которой связаны общностью быта и взаимной ответственностью, – это
1) род
2) сословие
3) семья
4) элита

8. В государстве К. регулярно на конкурентной основе проводятся выборы, отсутствует цензура в средствах массовой информации. Вся деятельность государства направлена на обеспечение прав и свобод человека и гражданина. Какая форма государственного (политического) режима сложилась в государстве К.?
1) монархия
2) республика
3) демократия
4) федерация

9. Установите соответствие между правами и свободами человека и гражданина и группами прав: к каждому элементу первого столбца подберите соответствующий элемент из второго столбца.

ПРАВА И СВОБОДЫ ЧЕЛОВЕКА И ГРАЖДАНИНА	ГРУППЫ ПРАВ
А) право на свободу предпринимательской деятельности Б) право на объединение, свободу союзов, партий В) право на частную собственность Г) право на защиту чести и достоинства Д) право на участие в управлении делами государства	1) гражданские (личные) 2) политические 3) социально-экономические

Запишите в таблицу выбранные цифры под соответствующими буквами.

Ответ:

А	**Б**	**В**	**Г**	**Д**

10. Четырнадцатилетний Валентин Сергеев решил летом заработать и устроился фасовщиком в магазин «Продукты». Какое особое условие из приведённых ниже положений будет обязательно учитываться при заключении трудового договора с Сергеем?

1) Потребуется согласие одного из родителей (законных представителей) Валентина.

2) Трудовой договор должен быть заключён в письменной форме.

3) В трудовом договоре должна быть зафиксирована должность, на которую принимают работать Валентина.

4) Работодатель обязан предоставлять работнику ежегодный оплачиваемый отпуск.

11. Сергей и Тимур – братья. Сергею уже 18 лет, Тимуру недавно исполнилось 14, он получил паспорт. Сравните правовой статус братьев. Выберите и запишите в первую колонку таблицы порядковые номера черт сходства, а во вторую колонку – порядковые номера черт различия.

1) Право лично вносить вклады в банки и распоряжаться ими.

2) Право самостоятельно осуществлять сделки с недвижимостью.

3) Право получить наследство от дедушки.

4) Право на трудоустройство без согласия родителей.

ЧЕРТЫ СХОДСТВА		ЧЕРТЫ РАЗЛИЧИЯ	

12. Заполните пропуск в таблице

ОРГАН ГОСУДАРСТВЕННОЙ ВЛАСТИ	ПОЛНОМОЧИЯ
...	Подписание международных договоров РФ
Правительство РФ	Осуществление мер по обеспечению государственной безопасности и обороны страны

Система оценивания диагностической работы по обществознанию

Критерии оценивания заданий с кратким ответом.

Полный правильный ответ на каждое из заданий 2-3, 5-8, 10-12 оценивается 1 баллом; неполный, неверный ответ или его отсутствие – 0 баллов. Полный правильный ответ на задание 9 оценивается 2 баллами; если допущена одна ошибка – 1 балл; если допущено две и более ошибок или ответ отсутствует – 0 баллов.

Номер задания	**Ответ**
2	2
3	4
5	2
6	3
7	3
8	3
9	32312
10	1
11	1324
12	Президент

Критерии оценивания заданий с развернутым ответом.

Задание 1.

В правильном ответе должны быть следующие элементы:

1) понятия: товары, обмен;

2) смысл понятия, например:

обмен – процесс, в котором взамен какого-либо продукта люди получают деньги или другой продукт;

Может быть приведено иное, близкое по смыслу определение или объяснение смысла понятия.

Правильно выписаны два верных понятия, и раскрыт смысл любого одного из них – 2 балла.

Наряду с верными понятиями выписано(ы) одно или более «лишних» понятий, раскрыт смысл верного понятия ИЛИ Правильно выписаны только два верных понятия ИЛИ Правильно выписано только одно верное понятие, раскрыт его смысл – 1 балл.

Наряду с верными понятиями выписано(ы) одно или более «лишних» понятий, раскрыт только смысл «лишнего» понятия. ИЛИ Наряду с верными понятиями

выписано(ы) одно или более «лишних» понятий, смысл понятия не раскрыт или раскрыт неверно. ИЛИ Выписано только одно верное понятие ИЛИ Приведены рассуждения общего характера, не соответствующие требованию задания ИЛИ Ответ неправильный – 0 баллов.
Максимальный балл 2

Задание 4.
Правильный ответ должен содержать следующие элементы:
1) ответ на первый вопрос, например: составление такого плана помогает достижению поставленных финансовых целей;
2) ответ на второй вопрос, например: необходимо контролировать свои расходы и, совершая покупки, выбирать то, что финансово выгодно.
Ответы на вопросы могут быть приведены в иных, близких по смыслу формулировках.

Даны правильные ответы на два вопроса – 2 балла.
Дан правильный ответ на один любой вопрос – 1 балл.
Приведены рассуждения общего характера, не соответствующие требованию задания ИЛИ Ответ неправильный – 0 баллов.
Максимальный балл 2

Полученные обучающимся баллы за выполнение всех заданий суммируются. Суммарный балл переводится в отметку по пятибалльной шкале с учётом рекомендуемой шкалы перевода:

Суммарный балл	Отметка по 5-балльной шкале
15-12	«5»
11-9	«4»
8-5	«3»
4-0	«2»

4.2. Материалы оценочных средств для текущего контроля

Тестовые задания

Тестовые задания могут быть использованы не только для входного или итогового контроля, но и для проверки усвоения текущего материала, а также для закрепления информации. Тестовые форматы позволяют быстро осуществить проверку знаний, а также могут быть использованы для взаимопроверки.

Ниже представлены примеры тестовых заданий различных форматов.

Тема 6.1. Право в системе социальных норм

Задание 1. Выберите один верный вариант ответа

Право в отличие от других видов социальных норм …

1) регулирует отношения между людьми
2) обеспечивается силой государства
3) включает правила поведения человека в обществе
4) обеспечивает социальный контроль.

Ответ: 2.

Задание 2. Выберите все верные утверждения

1) Высшей юридической силой на территории Российской Федерации обладает Конституция Российской Федерации.
2) Правовой обычай представляет собой судебное решение по конкретному делу.
3) Указ Президента является примером нормативного правового акта.
4) Решения, принятые на референдуме, должны быть утверждены Федеральным Собранием Российской Федерации.
5) Договор нормативного содержания является одним из источников права.

Ответ: 135

Задание 3. Выберите все верные ответы

Какие отрасли права относятся к публичному праву?

1) семейное
2) гражданское
3) уголовное
4) конституционное
5) административное
6) трудовое

Ответ: 345

Задание 4. Установите соответствие между ситуациями и отраслями права, которые они регулируют

СИТУАЦИИ	ОТРАСЛИ ПРАВА
А) Виталий перешел дорогу на красный сигнал светофора Б) Игорь написал заявление на увольнение по собственному желанию В) Лариса сняла в аренде квартиру в центре города Г) Ирина купила в магазине новое платье Д) Дмитрий вызвал полицию, так как у соседей очень громко играла музыка после 23.00	1) Трудовое право 2) Гражданское право 3) Административное право

Ответ: А3, Б1, В2, Г2, Д3

Тема 1.2. Биосоциальная природа человека и его деятельность

Вставьте пропущенные слова:

1) «Человек как активный субъект общественных отношений — это…»
2) «То, на что направлена деятельность, называется …»
3) «… это вид человеческой деятельности, направленный на достижение практически полезного результата»

Ответ: личность, цель, труд

Задания-задачи

Данный тип заданий носит ярко выраженный практико-ориентированный характер. В задачах рассматривается ситуация и ставится проблема, которую предстоит решить, опираясь на предметные знания и проявляя функциональную грамотность. В ходе проверки выполнения заданий преподавателю важно дифференцировать различные уровни освоения обучающимися необходимых для выполнения заданий компетенций, и с этой целью фиксировать, у кого полностью выполнено задание, у кого задание выполнено частично, у кого задание не выполнено.

Примеры задач

Тема 3.3. Рациональное поведение потребителя

На семейном совете Старостины решают, как лучше распорядиться деньгами, которые семья получила после продажи автомобиля. Глава семьи отметил, что на данный момент они не нуждаются в крупных покупках, поэтому стоит подумать о сохранении и приумножении денег. Старостины

начали изучать различные предложения от банков и остановились на трех вариантах.

Вариант 1. Вклад «Надежный»
Ставка: 8% годовых. Пополнение вклада: Не предусмотрено. Снятие средств: Не предусмотрено.
Вариант 2. Вклад «Активный»
Ставка: 6,5% годовых. Пополнение вклада: Предусмотрено. Снятие средств: Предусмотрено.
Вариант 3. Вклад «Кубышка»
Ставка: 7% годовых. Пополнение вклада: Предусмотрено. Снятие средств: Не предусмотрено.

Задание 1. Папа предложил выбрать вклад, который предусматривает самый высокий процент. Мама предложила разделить деньги на несколько разных вкладов. Какое решение вы считаете рациональным? Ответ аргументируйте.
Комментарий к оцениванию. Верный ответ должен содержать утверждение о том, что все зависит от того, какую цель ставит семья: если Старостины хотят накопить и сохранить деньги на долгосрочную перспективу, предложение папы рационально. Если они понимают, что цели у семьи разные, и они хотят, как накопить, так и обеспечить непредвиденные расходы, стоит прислушаться к варианту мамы. Подобный ответ продемонстрирует высокий уровень подготовки обучающегося. Если обучающийся выбрал один из вариантов и верно его обосновал, то это говорит лишь об общем понимании материала, т.е. о среднем уровне. Если учащийся выбрал вариант, но не смог его обосновать, это может свидетельствовать о низком уровне подготовки.
Задание 2. Какой вклад и почему рациональнее выбрать семье Старостиных, если:

- они планируют накопить средства на покупку автомобиля
- они хотят получить максимальный доход по вкладу
- они хотят иметь средства для непредвиденных расходов

Комментарий к оцениванию. Верный ответ должен содержать следующую информацию: вклад «Кубышка» (данный вид вклада позволяет откладывать средства, а вот снимать деньги без потери процентов нельзя), вклад «Надежный» (так как предполагает самый высокий процент), вклад «Активный» (позволяет снимать средства на непредвиденные расходы без потери процентов). Полностью верно выполненное задание должно включать не только верный выбор вкладов, но и грамотную аргументацию.

Тема 6.3. Правовое регулирование гражданских, семейных, трудовых, образовательных правоотношений.

Кирилл, 15 лет, получив аттестат об основном общем образовании и поступив в колледж, решил найти подработку в свободное от учебы время. Он посетил несколько компаний. Вот результаты пяти собеседований:

1. Кириллу предложили поработать ночным сторожем в аптеке.
2. Кириллу было отказано в собеседовании, так как он не смог предоставить письменное согласие одного из родителей на трудоустройство.
3. Кириллу предложили следующий рабочий график: понедельник-пятница с 10.00 до 18.00.
4. Кириллу предложили работу консультантом в книжном магазине три дня в неделю с 17.00 до 20.00.
5. Кириллу были готовы предложить работу промоутером после прохождения испытательного срока.

В каких случаях работодателями было нарушено трудовое законодательство? В чем состоит нарушение?

Комментарий к оцениванию. Обучающийся выполняет задание, опираясь на положения трудового законодательства об особенностях правового регулирования труда несовершеннолетних. В задаче только в варианте №4 не был нарушен Трудовой кодекс РФ (работа, посильная подростку, не в учебное время, количество часов соответствует закону). В остальных случаях обучающийся должен указать на следующие ошибки:

№1 – запрещен труд в ночное время.

№2 – Кириллу не нужно согласие родителей, так как он уже получил основное общее образование.

№3 – работа в учебное время, превышена предельно допустимая норма рабочих часов.

№5 – несовершеннолетние работники принимаются на работу без прохождения испытательного срока.

Работа с документами, содержащими социальную информацию

Данный вид задания позволяет, в первую очередь, проверить уровень овладения метапредметными умениями. Задания могут быть направлены на выявление, анализ, оценку информации, представленной в тексте.

Пример.

Тема 3.2. Рыночные отношения в экономике

Государство может поддержать любой бизнес?

Программы господдержки малого и среднего бизнеса направлены в первую очередь на отрасли, приоритетные для государства. Вам помогут с финансированием дела, которое будет полезным для вашего региона, области или даже конкретного города: например, открытие аптеки, развитие растениеводства или туризма. А вот игорный, алкогольный или сигаретный бизнес поддерживать не станут.

Есть у программ и требования к самим предпринимателям: вы можете получить поддержку, только если не нарушали условий программ до этого. Например, если вам уже выдавали субсидии, но вы потратили их на другие цели, то можете попасть в «черный список» и больше на господдержку рассчитывать не сможете.

Еще одно очевидное требование — соответствовать определению малого и среднего бизнеса. Закон о развитии малого и среднего предпринимательства выделяет три категории предприятий:

- микробизнес (не больше 15 сотрудников в компании и годовой оборот до 120 млн рублей);
- малый бизнес (не больше 100 человек в компании и оборот до 800 млн рублей);
- средний бизнес (не больше 250 человек в компании и годовой оборот до 2 млрд рублей), при этом у предприятий легкой промышленности и общепита сотрудников может быть больше.

У господдержки есть несколько уровней. По федеральной программе Министерства экономического развития Российской Федерации деньги выдают регионам на конкурсной основе или с учетом определенных критериев. Местные власти распределяют эти деньги и средства из собственного бюджета по направлениям, приоритетным именно для своего региона.

Субсидии — это деньги, которые федеральные, региональные или местные власти на конкурсной основе выделяют на покупку оборудования,

сырья или даже чего-то нематериального, например, патента. Это тоже целевое финансирование, которое нельзя потратить не по назначению. Размер субсидий зависит от региона и конкретной программы господдержки — найти необходимую информацию по этому виду поддержки вы можете на портале для малого и среднего предпринимательства вашего региона.

Задания:

1) Какие примеры бизнеса, который будет поддерживать государство, приводят авторы текста? В каком случае бизнесмену может быть отказано в государственной поддержке?

(Ответ: открытие аптеки, развитие растениеводства или туризма; если вам уже выдавали субсидии, но вы потратили их на другие цели).

2) По каким критериям закон выделяет категории предпринимателей?

(Ответ: количество сотрудников и годовой оборот)

3) Авторы указывают, что полученные субсидии нельзя потратить не по назначению. Приведите примеры, на что должны быть потрачены деньги, полученные от государства, чтобы способствовать развитию малого бизнеса.

(Ответ: на переквалификацию сотрудников, на закупку более инновационного оборудования, на открытие дополнительной точки продажи/производства и т.п.)

4) Почему государство оказывает поддержку малому бизнесу?

(Ответ: малый бизнес позволяет обеспечить удовлетворение потребностей населения в товарах и услугах, гарантирует наличие рабочих мест, обеспечивает пополнение бюджета через уплату налогов и пр.)

Комментарий к оцениванию. Каждое следующее задание требует от обучающего более сложных умений, что позволяет преподавателю выделить учеников, демонстрирующих низкий, средний и высокий уровни обществоведческой подготовки. При оценивании ответов нужно учитывать, что обучающиеся могут давать на некоторые вопросы ответы, отличающиеся от предложенных в качестве верных.

Устный опрос / Собеседование

Устный опрос (собеседование) представляет собой ряд вопросов, с помощью которых представляется возможным провести текущую проверку усвоения материала.

Пример.

Тема 1.2. Биосоциальная природа человека

1. Проиллюстрируйте примерами процесс социализации личности.
2. Можно ли назвать все человечество обществом? Ответ аргументируйте.
3. Охарактеризуйте антропологическую и социологическую теории личности.
4. Охарактеризуйте структуру деятельности человека.
5. Какие типы мировоззрения вам известны? Каковы особенности каждого типа мировоззрения?

Комментарий к оцениванию. При оценивании ответов обучающихся рекомендуется учитывать следующие критерии:
- полнота раскрытия вопроса;
- владение терминологическим аппаратом, грамотное использование терминов при ответе;
- умение объяснить сущность явлений, процессов;
- умение приводить примеры;
- умение аргументировать приводимые тезисы.

Проблемное обсуждение / Вопросы проблемного характера

Данный тип заданий включает вопросы, на которые трудно дать однозначные ответы, а требуется рассмотреть проблему с разных сторон или позиций. Задания могут выполняться устно (фронтально или в групповой форме), а также в письменном виде индивидуально.

Раздел 1. Блок «Воин»

Рекомендации для написания эссе к фильмам военных лет

Данный тип заданий включает вопросы, на которые трудно дать однозначные ответы, а требуется рассмотреть проблему с разных сторон или позиций. Задания могут выполняться устно (фронтально или в групповой форме), а также в письменном виде индивидуально.

Написание эссе по фильму представляет собой уникальное сочетание аналитических и творческих навыков, позволяющее глубже понять и оценить кинематографическое искусство. Этот процесс начинается с тщательного анализа фильма, включая его сюжет, персонажей, визуальный стиль и режиссерскую работу. Каждый из этих элементов требует внимательного исследования и понимания, чтобы гармонично соединить их в вашем эссе.

Далее, неотъемлемой частью процесса является структурирование эссе, начиная от введения и заканчивая заключением. Это не только помогает организовать мысли и аргументы, но и предоставляет читателям четкую

структуру для лучшего понимания вашего анализа. Завершающий этап - редактирование и финальное оформление - гарантирует, что ваше эссе соответствует всем академическим стандартам и представляет собой качественную, логически последовательную и убедительную работу.

Понимание значения и целей анализа фильма является ключевым шагом к успешному написанию эссе в этой области. Анализ фильма позволяет глубже погрузиться в его идеи, исследовать различные аспекты кинематографии, и понять, как фильм воздействует на аудиторию. Цель анализа - не просто оценить фильм с точки зрения личных предпочтений, но и критически рассмотреть его элементы, такие как сюжет, персонажи, визуальные эффекты и кинематографические техники. Это требует от студента не только внимательности и аналитических навыков, но и способности выражать свои мысли и выводы четко и убедительно.

При выборе фильма для анализа важно учитывать несколько основных моментов. Выберите фильм, который вызывает у вас интерес и предлагает множество аспектов для анализа. Это может быть фильм, поднимающий актуальные темы, обладающий уникальным визуальным стилем или выдающимися актерскими работами. Также важно учитывать доступность материалов для анализа и исследования, таких как интервью с создателями фильма, критические обзоры или аналитические статьи. Выбор правильного фильма обеспечит богатую основу для глубокого и всестороннего анализа в вашем эссе.

Анализ ключевых элементов фильма

Для написания эффективного эссе по фильму, крайне важно провести исследование сюжета, персонажей и визуального стиля. Сюжет фильма – это его каркас и основа для развития истории. При анализе сюжета важно понять его структуру, ключевые повороты и финал, а также то, как они влияют на общее восприятие фильма. Персонажи играют центральную роль в сюжете, и их анализ включает изучение их развития, мотиваций и взаимодействий. Визуальный стиль фильма, включая кинематографию и дизайн, также является ключевым элементом для анализа, так как он влияет на эстетическое восприятие и общую атмосферу фильма.

Анализ диалогов, музыкального оформления и режиссерской работы также играют важную роль. Диалоги могут раскрывать многое о персонажах и сюжете, а также о темах и идеях фильма. Музыкальное оформление часто используется для усиления эмоционального воздействия сцен и может играть ключевую роль в создании настроения. Наконец, режиссерская работа является центральным элементом любого фильма, включающим решения по сценарию, актерской игре, визуальным эффектам и общему направлению проекта. Глубокий анализ этих аспектов дает полное понимание кинематографического произведения и его значения.

Структурирование эссе по фильму

Процесс структурирования эссе по фильму начинается с введения, где необходимо представить фильм и сформулировать тезис. Введение должно заинтересовать читателя, предоставляя краткий обзор фильма, включая его

название, режиссера, год выпуска и основную тематику. Здесь же следует ясно и кратко сформулировать ваш тезис или основную мысль, которая будет детально развиваться в основной части. Тезис должен отражать ваш уникальный взгляд на фильм и служить основой для вашего анализа.

Основная часть эссе требует подробного анализа с аргументацией и примерами. Здесь вы развиваете ваш тезис, систематически исследуя различные аспекты фильма, включая сюжет, персонажи, визуальный стиль, диалоги, музыкальное оформление и режиссерскую работу. Для каждого аспекта предоставляйте четкие аргументы и подкрепляйте их конкретными примерами из фильма. Это поможет поддержать ваш тезис и демонстрирует глубокое понимание фильма.

В заключении вашего эссе необходимо подвести итоги анализа и представить вашу личную оценку фильма. Заключение должно эффективно связать все аргументы, представленные в основной части, подчеркивая, как они поддерживают ваш тезис. Это идеальное место, чтобы обобщить ваше впечатление от фильма и его значимость в контексте кинематографии или личной перспективы. Заключение должно оставлять читателя с четким пониманием вашей точки зрения и впечатлением о фильме.

После написания основного текста эссе, редактирование и финальное оформление играют критически важную роль в его завершении. Во-первых, необходимо провести проверку на соответствие академическим стандартам. Это означает удостоверение того, что эссе соответствует всем требованиям вашего учебного заведения или конкретному заданию, включая форматирование, стиль цитирования и общую структуру.

Применение техник редактирования для улучшения ясности и логики изложения - следующий важный этап. Прочитайте ваше эссе несколько раз, чтобы убедиться, что все аргументы и идеи изложены понятно и последовательно. Обратите внимание на структуру предложений и абзацев, убедитесь, что они не перегружены и легко читаемы. Используйте активный голос и избегайте сложных и запутанных формулировок. Проверьте, чтобы в вашем эссе была четко прослеживаемая логика от введения через основную часть к заключению. Также важно исправить все грамматические и пунктуационные ошибки, так как они могут отвлекать читателя и уменьшать профессиональное качество вашей работы. Заключительный этап редактирования - это финальная полировка вашего эссе, которая обеспечивает его готовность к представлению или публикации.

Тема 2.1. Развитие общества

Обучающиеся делятся на две группы: группа утверждения и группа отрицания.

Представьте, что вам предстоит участие в диспуте «Глобализация – благо для нашего общества». Подберите аргументы для участия в диспуте от вашей группы.

Комментарий к оцениванию. Задача преподавателя – оценить, насколько предложенный командой аргумент убедительно доказывает ту или иную позицию. Например, группа утверждения может предложить следующие аргументы: расширение выбора товаров и услуг, участие в международных организациях как способ решения проблем, диалог культур и пр. Группа отрицания может предложить следующие аргументы: ущемление интересов национальных производителей в пользу ТНК, усиление глобальных проблем, потеря культурной идентичности и пр. Задание может быть организовано в форме игры, когда каждый аргумент группы оценивается в 1 балл, и в итоге преподаватель определяет команду-победителя. Также данное задание может быть предложено обучающемуся в письменном виде индивидуально.

Самооценка и взаимооценка образовательных результатов обучающимися

Самооценка является своеобразной заявкой на ту или иную отметку, позволяет обучающемуся самостоятельно без участия преподавателя определить объем своих знаний и уровень владения конкретными умениями.

Оформление самооценки может быть представлено либо на отдельном листе, либо самооценка своих учебных результатов может фиксироваться обучающимся непосредственно на листе, где выполнена самостоятельная (практическая) работа. Так, преподаватель до фактической проверки работы сможет ознакомиться с информацией, как обучающиеся оценили свои результаты, и составить представление о сложности для них темы и заданий, которое позже подтвердит или опровергнет проверка.

Объем выполнения (в %)	Вариант самооценки		Возможный комментарий обучающегося
Менее 35	Не знаю и не понимаю материал	Не понял(а) тему, не справился(ась) с большей частью заданий	- не владею базовым материалом (не читал(а) материал), - не понимаю сути (особенностей) задания, которое необходимо выполнить *Итог:* - изучить материал в учебнике, - составить конспект основных элементов содержания темы, - решать типовые задания, - обратиться за консультацией к

			преподавателю
От 35 до 65	Знаю, но не понимаю, как применить	Остались вопросы по теме, в части заданий допущены ошибки	- не отработал(а) материал на типичных заданиях *Итог:* - ознакомиться с содержанием темы повторно, - составить краткую схему содержания темы, - решать типовые задания, - обратиться за консультацией к преподавателю
От 65-85	Знаю и понимаю, как применить	Хорошо понял(а) тему, с большинством заданий справился(ась)	- не отработал(а) материал на заданиях повышенного уровня сложности *Итог:* - ознакомиться с дополнительной литературой, - решать задания повышенного уровня сложности, - обратиться за консультацией к преподавателю
От 85-100	Понимаю, как применять	Владею материалом темы в свободной форме, заинтересован в выполнении заданий высокого уровня сложности	- есть заинтересованность в изучении темы на углубленном уровне - есть заинтересованность в заданиях высокого уровня сложности *Итог:* - изучить дополнительную литературу, раскрывающую материал на углубленном уровне, - выполнять задания высокого уровня сложности, - принять участие в олимпиаде, - выполнить проект по теме

Актуальным вариантом самооценки для обучающихся СПО является возможность соотнести задание с имеющимися знаниями и умениями и прогнозировать успех его выполнения.

Задание	Необходимые знания	Необходимые умения	Прогнозирование результата
Указывает задание	Указывает тему, тезисно раскрывает теоретический материал	- поиск нужной информации в задании, - описание, - сравнение, - анализ, синтез, - выдвижение гипотезы, - формулирование вывода, аргументации и пр.	*Низкий:* - не справлюсь (не имею необходимых знаний и умений); *Средний:* - затрудняюсь (не владею всем объемом знаний и умений); *Достаточный:* - справлюсь (имею необходимые знания и умения, сомневаюсь в ряде заданий); *Высокий:* - уверен в успехе (имею необходимые знания и умения, владею материалом на высоком уровне)

Важным элементом формирования критического мышления и коммуникации становится взаимооценка достигнутых образовательных результатов обучающимися. Взаимооценка проводится в форматах и по критериям, показанным в модельных примерах ФОС для текущего контроля.

Работа со схемами, таблицами, диаграммами, инфографикой.

Данный формат работы позволяет оценить уровень овладения знаниями и метапредметными умениями. Задания могут быть направлены на выявление, анализ, оценку информации, представленной в форме схемы, таблицы, диаграммы или инфографики. Выполнение заданий может проходить как письменно, так и устно.

Пример.

Тема 1.1. Развитие общества

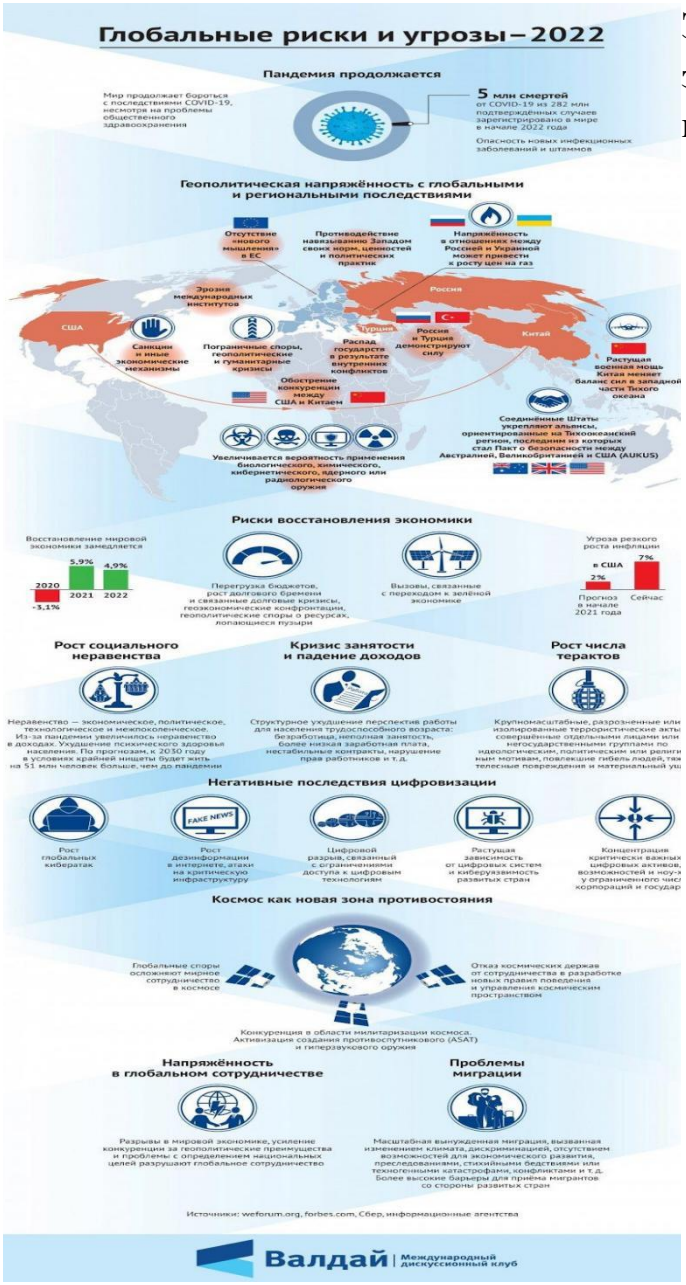

Задание 1. Выберите из списка и запишите глобальные проблемы, которые отражены в инфографике:

- Угроза мирового терроризма
- Экологические проблемы
- «Север-Юг»
- Демографическая проблема
- Эпидемии и пандемии

Задание 2. Какие глобальные угрозы, не приведенные в списке выше, нашли отражение в инфографике? Ответ запишите.

Задание 3. Используя материалы инфографики, покажите взаимовлияние различных глобальных проблем.

Комментарий к оцениванию. **Задание 1:** В инфографике представлены все перечисленные проблемы, кроме экологических. **Задание 2:** Дополнительно

могут быть названы угроза мировой войны, защита персональных данных (угроза кибератак). **Задание 3:** Могут быть приведены различные примеры взаимосвязи глобальных проблем, например, усиление экономического разрыва между странами влечет за собой обострение проблемы миграции; геополитические и гуманитарные кризисы приводят к угрозе мировой войны и пр. Нужно учесть, что каждое следующее задание требует от обучающего более сложных умений, что позволяет преподавателю выделить учеников, демонстрирующих низкий, средний и высокий уровни обществоведческой подготовки.

Тест по разделу «Человек и общество»

01. Примерами народной культуры принято считать пословицы и поговорки, сказки и легенды. Какие признаки позволяют отнести их к данному типу (виду, форме) культуры? Запишите **цифры**, под которыми они указаны. 1) обобщение коллективного духовного опыта, накопленного веками 2) учёт запросов самых широких слоёв современного общества 3) анонимность создателей 4) установка на следование образцу, который перенимается от предшествующих поколений 5) коммерческий характер произведений 6) необходимость специальной подготовки для восприятия произведений

02. Прочитайте приведённый ниже текст, в котором пропущен ряд слов (словосочетаний). Выберите из предлагаемого списка слова (словосочетания), которые необходимо вставить на место пропусков. «Общество как _____(А) характеризует тесная взаимосвязь и взаимообусловленность всех элементов. Точно так же, как и в природе, все они являются частью единого комплекса – такого, что, затронув или уничтожив один из компонентов, можно поставить под _____(Б) существование социального мира. Сложная совокупность социальных связей и _____(В) пронизывает все сферы общества сверху донизу. Принимая какое-либо политическое решение, мы сможем проследить его последствия во всех _____(Г). Основными типами социальных связей выступают _____(Д) и причинно-следственные. Первые прослеживаются во взаимообусловленности целей и задач, осуществляемых обществом и отдельными _____(Е) (семья и брак, производство, религия и др.). Причинно-следственные связи выделяются в том случае, когда одно из явлений вызывает к жизни другое, является его основой». Слова (словосочетания) в списке даны в именительном падеже. Каждое слово (словосочетание) может быть использовано только **один** раз. Выбирайте последовательно одно слово (словосочетание) за другим, мысленно заполняя каждый пропуск. Обратите внимание на то, что слов (словосочетаний) в списке больше, чем Вам потребуется для заполнения пропусков. ***Список терминов:*** 1) функциональный 2) социальный институт 3) сфера

общественной жизни 4) норма 5) система 6) социум 7) угроза 8) горизонтальный 9) взаимодействие

03. Запишите слово, пропущенное в таблице. **Характеристика форм духовной культуры**

ФОРМЫ ДУХОВНОЙ КУЛЬТУРЫ	**ХАРАКТЕРИСТИКИ**
Религия	Взгляды и представления людей, основанные на вере в сверхъестественное
...	Отражение окружающей действительности в художественных образах

04. Найдите понятие, которое является обобщающим для всех остальных понятий представленного ниже ряда, и запишите цифру, под которой оно указано. 1) *игра*; 2) *общение*; 3) *деятельность*; 4) *труд*; 5) *познание*.

05. Выберите верные суждения об обществе и его институтах и запишите **цифры**, под которыми они указаны. 1) В узком смысле общество – это весь окружающий человека материальный мир. 2) В широком смысле под обществом понимают всё население Земли, совокупность всех народов и стран. 3) Общество является самоорганизующейся системой. 4) Динамичность социальных институтов проявляется в их обособленности от природы. 5) Социальный институт – это исторически сложившаяся устойчивая форма организации совместной деятельности, направленной на удовлетворение базовых потребностей общества.

06. Установите соответствие между формами и этапами (ступенями) познания: к каждой позиции, данной в первом столбце, подберите соответствующую позицию из второго столбца.

ФОРМЫ ПОЗНАНИЯ	**ЭТАПЫ (СТУПЕНИ)**
А) понятие	1) чувственное познание
Б) представление	2) рациональное познание
В) умозаключение	
Г) восприятие	
Д) суждение	

07. Бабушка учит своего внука, чтобы он всегда был честным, поступал справедливо. Какие признаки отличают сферу (область), к которой относятся эти советы (правила), от сферы (области) права? Запишите **цифры**, под которыми они указаны. 1) регулирование общественных отношений 2) оценка поступков с позиций «добра» и «зла» 3) опора, прежде всего, на общественное мнение 4) установление норм государством 5) усвоение норм в процессе

социализации 6) неформальный характер санкций, следующих за нарушение правил

08. Старшеклассники проводили опрос обучающихся своей школы о том, что можно назвать добрым делом. Результаты опроса (в % от числа опрошенных) представлены в таблице.

Ответы на вопрос	**% опрошенных**
Помощь людям, оказавшимся в беде	10
Дела, сделанные от души	10
Заботу о пожилых людях	35
Любую бескорыстную помощь	25
Заботу о детях	15
Борьбу за мир	5

Найдите в приведённом списке выводы, которые можно сделать на основе таблицы, и запишите **цифры**, под которыми они указаны. 1) Каждый десятый опрошенный школьник считает добрым делом помощь людям, оказавшимся в беде. 2) Каждый пятый опрошенный школьник считает добрым делом заботу о детях. 3) Среди опрошенных тех, кто считает добрым делом заботу о пожилых людях, больше, чем тех, кто считает добрым делом заботу о детях. 4) Среди опрошенных тех, кто считает добрыми дела, сделанные от души, больше, чем тех, кто отмечает борьбу за мир. 5) Равные доли опрошенных считают добрым делом любую бескорыстную помощь и дела, сделанные от души.

09. Прочитайте приведённый ниже текст, каждое положение которого обозначено определённой буквой. (А) Прогрессивной можно считать национальную политику, ведущую к уменьшению социальных различий в жизни различных этносов. (Б) Национальная политика – система государственных мер, направленных на учёт и реализацию интересов отдельных этносов, общества в целом и государства. (В) Национальная политика, несомненно, играет ведущую роль, определяя характер развития всего общества. (Г) Вопросы национальной политики освещаются в российских СМИ. (Д) В ряде случаев публикации в СМИ провоцировали рост напряжённости в межэтнических отношениях. Определите, какие положения текста имеют 1) фактический характер 2) характер оценочных суждений 3) характер теоретических утверждений

10. Найдите понятие, которое является обобщающим для всех остальных понятий представленного ниже ряда, и запишите **цифру**, под которой оно указано.
1) *взгляды*; 2) *идеалы*; 3) *представления*; 4) *мировоззрение*; 5) *ценностные установки*.

11. Ниже приведён перечень характеристик. Все они, за исключением двух, относятся к характеристикам искусства. 1) *образность*; 2) *пробуждение фантазии и воображения*; 3) *достоверность и проверяемость результатов*; 4) *нацеленность на получение объективной истины*; 5) *эмоциональность восприятия*; 6) *наглядность*. Найдите две характеристики, «выпадающие» из общего ряда, и запишите цифры, под которыми они указаны.

12. Установите соответствие между примерами и видами потребностей человека: к каждой позиции, данной в первом столбце, подберите соответствующую позицию из второго столбца.

ПРИМЕРЫ	**ВИДЫ ПОТЕРБНОСТЕЙ**
А) в пище	1) духовные (идеальные)
Б) в общении	2) социальные
В) в приобретении новых знаний	3) биологические
Г) в общественном признании	
Д) в воздухе для дыхания	

13. В приведённом ниже ряду найдите понятие, которое является обобщающим для всех остальных представленных понятий. Запишите это **слово**. *Социология*, *история*, *математика*, *наука*, *политология*.

14. Выберите верные суждения об обществе и запишите **цифры**, под которыми они указаны. 1) Общество и природа не связаны между собой. 2) Общество – это совокупность людей и их взаимодействий. 3) Структурные компоненты общества однотипны. 4) Динамика общества проявляется в его развитии. 5) Экономическая сфера общества включает в себя взаимодействия людей в процессе производства, обмена, потребления и распределения материальных благ и услуг.

15. Ниже приведён перечень качеств, присущих человеку. Все они, за исключением двух, имеют социальную природу. 1) *инициативность*; 2) *темперамент*; 3) *самостоятельность в принятии решения*; 4) *ответственность*; 5) *цвет глаз*; 6) *дисциплинированность*. Найдите два качества, «выпадающих» из общего ряда, и запишите цифры, под которыми они указаны.

16. Прочитайте приведённый ниже текст, в котором пропущен ряд слов. Выберите из предлагаемого списка слова, которые необходимо вставить на место пропусков. «Общение – это взаимные _____(А), деловая или дружеская связь между людьми. Более точно общение можно определить как установление и развитие контактов между людьми. Общение включает в себя

обмен информацией, идеями, оценками, чувствами и конкретными _____(Б). В процессе такого обмена субъективный мир одного человека раскрывается для другого. Общение предполагает установление _____(В) между его участниками. Участвующие в общении люди оказывают взаимное влияние на намерения, мысли, чувства друг друга, линию _____(Г). Обычно общение включено в практическое взаимодействие людей: это совместный _____(Д), учение, коллективная игра. В общении можно увидеть проявления общей _____(Е) человека, его характера». Слова в списке даны в именительном падеже. Каждое слово может быть использовано только **один** раз. Выбирайте последовательно одно слово за другим, мысленно заполняя каждый пропуск. Обратите внимание на то, что слов в списке больше, чем Вам потребуется для заполнения пропусков. ***Список терминов:*** 1) отношения 2) деятельность 3) действия 4) конфликт 5) поведение 6) взаимопонимание 7) монолог 8) культура 9) труд

17. Представьте, что Вы помогаете учителю классифицировать карточки перед зачётом по теме «Человек как результат биологической и социокультурной эволюции». Соберите все карточки с признаками, отражающими особенности биологической составляющей человека. Запишите **цифры**, под которыми они указаны. 1) инстинктивные реакции на воздействие среды 2) поиск смысла жизни 3) генетически обусловленные модели поведения в некоторых ситуациях 4) осознанная постановка цели 5) стремление понять закономерности развития природы и общества 6) использование предметов, данных природой

18. Выберите верные суждения о человеке и запишите **цифры**, под которыми они указаны. 1) Конкретные условия, в которых живёт человек, влияют на особенности его характера. 2) Биологическая природа человека проявляется в его анатомо-физиологических чертах. 3) Отличием человека от других живых существ является то, что он обладает инстинктом самосохранения. 4) Целенаправленная деятельность свойственна как человеку, так и животным. 5) Врождённые качества человека, на основе которых формируются те или иные способности, называют задатками.

19. Зинаиде 35 лет. Она мать двоих детей. Найдите в приведённом списке её черты (качества), имеющие социальный характер. Запишите **цифры**, под которыми они указаны. 1) Зинаида добрая и отзывчивая. 2) У Зинаиды, как и у всех её родственников, абсолютный музыкальный слух. 3) У Зинаиды, как и у её родителей, русые волосы и голубые глаза. 4) Зинаида – ответственный работник. 5) Зинаида благожелательно относится к окружающим людям. 6) Рост Зинаиды –158 см.

20. В ходе социологического опроса 25-летних и 55-летних жителей страны Z им был задан вопрос: «Один из экологически целесообразных способов переработки мусора предполагает сортировку бытовых отходов. Если бы у Вас была возможность выбрасывать каждый вид мусора в отдельный контейнер,

стали бы Вы сортировать Ваш мусор?» Результаты опросов (в % от числа отвечавших) приведены в диаграмме.

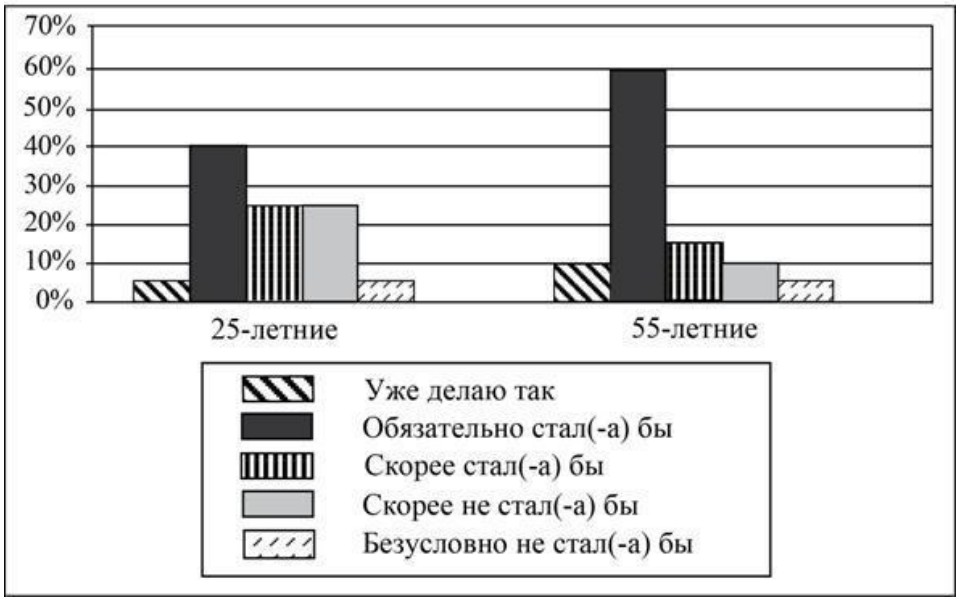

Найдите в приведённом списке выводы, которые можно сделать на основе диаграммы, и запишите **цифры**, под которыми они указаны. 1) Доля тех, кто уже сортирует мусор, среди 25-летних выше, чем среди 55-летних. 2) Среди 55-летних тех, кто обязательно стал бы сортировать мусор, больше, чем тех, кто не стал бы это делать. 3) Равные доли 25-летних считают, что скорее всего стали бы сортировать мусор и скорее всего не стали бы это делать. 4) Среди 25-летних наименее популярен ответ: «Обязательно стал бы сортировать мусор». 5) Равные доли опрошенных каждой группы считают, что они безусловно не стали бы сортировать мусор.

21. Установите соответствие между потребностями и их видами: к каждой позиции, данной в первом столбце, подберите соответствующую позицию из второго столбца.

ПОТРЕБНОСТИ	ВИДЫ ПОТРЕБНОСТЕЙ
А) в самопознании	1) социальные
Б) в карьерном росте	2) духовные (идеальные)
В) в самосохранении	3) биологические (естественные)
Г) в уважении со стороны других людей	
Д) в общении	

ОТВЕТЫ на задания

№	Ответ	№	Ответ	№	Ответ
01	134	08	134	15	25
02	579312	09	23211	16	136598
03	искусство	10	4	17	136
04	3	11	34	18	125
05	235	12	32123	19	145
06	21212	13	наука	20	235
07	236	14	245	21	21311

Тест по разделу «Духовная культура общества» Вариант 1.

1. Запишите слово, пропущенное в таблице.

Тип культуры	Особенности
…… культура	Анонимность, безличность, отсутствие именного авторства, настроенность на воспроизведение принятых образцов жизненной активности
Массовая культура	Общедоступность, занимательность, серийность, тиражируемость, коммерческий характер

2. В приведенном ниже ряду найдите понятие, которое является обобщающим для всех остальных представленных понятий. Запишите это слово (словосочетание).

*Духовная культура, духовные ценности, научные исследования, моральные нормы, религиозные взгляды***,** *нравственные поступки.*

3. Ниже приведен ряд терминов. Все они, за исключением двух, относятся к видам знаний.

1) неполное; 2) достоверное; 3) научное; 4) житейское; 5) *мифологическое;*

6) религиозное.

Найдите два термина, «выпадающих» из общего ряда, и запишите в таблицу цифры, под которыми они указаны.

4. Выберите верные суждения о духовной культуре и запишите цифры, под которыми они указаны.

1) Духовная культура - одна из сфер деятельности человека в обществе.

2) Духовная культура включает познавательную деятельность и ее результаты.

3) Объектами духовной культуры являются идеология, мораль, художественное творчество. 4) Духовная культура - это окружающая человека искусственная среда. 5) Духовная культура включает материальные и духовные ценности, созданные человеком.

5. Установите соответствие между признаками произведений культуры и формами культуры, которым они свойственны: к каждой позиции, данной в первом столбце, подберите соответствующую позицию из второго столбца.

Признаки произведений культуры	Формы культуры
А) приспособлены к вкусам многих людей	1) народная
Б) не имеют автора, анонимны	2) массовая
В) понятны и доступны представителям разных стран и этносов	3) элитарная
Г) носят развлекательный характер	
Д) рассчитаны на личностное восприятие вне зависимости от широты аудитории	

Запишите в таблицу выбранные цифры под соответствующими буквами.

А	Б	В	Г	Д

Тест «Духовная культура общества» Вариант 2.

1. Запишите слово, пропущенное в таблице.

Тип культуры	Особенности
	Культура привилегированных групп общества, её черты - закрытость,

…… культура	аристократизм и ценностно-смысловая самодостаточность.
Массовая культура	Общедоступность, занимательность, серийность, тиражируемость, коммерческий характер

2. В приведенном ниже ряду найдите понятие, которое является обобщающим для всех остальных представленных понятий. Запишите это слово (словосочетание).

*Нравственные поступки., духовные ценности, моральные нормы, духовная культура, научные исследования, религиозные взгляды***,**

3. Ниже приведен ряд терминов. Все они, за исключением двух, относятся к духовной культуре общества.

1) правила; 2) мифы; 3) идеи; 4) законы; 5) ритуалы; 6) товары; 7) услуги.

Найдите два термина, «выпадающих» из общего ряда, и запишите в таблицу цифры, под которыми они указаны.

4. Выберите верные суждения о массовой культуре и запишите цифры, под которыми они указаны.

1) Массовая культура зародилась с переходом к постиндустриальному обществу. 2) Одним из признаков массовой культуры является ее коммерческая направленность. 3) Продукты массовой культуры даже по прошествии времени не могут стать частью народной культуры. 4) В массовой культуре могут использоваться идеи, художественные приемы элитарной культуры. 5) В современном обществе массовая культура преобладает над остальными типами культур

5.Установите соответствие между признаками и видами (типами) культуры: к каждому элементу, данному в первом столбце, подберите соответствующий элемент из второго столбца.

Признаки	Виды (типы) культуры
А) влияние на социализацию индивида	1) только массовая культура
Б) разнообразие используемых средств	2) только элитарная культура
В) отсутствие ярко выраженной коммерческой направленности	3) и массовая, и элитарная культура
Г) сложность содержания	
Д) развлекательный характер	

Запишите в таблицу выбранные цифры под соответствующими буквами.

А	Б	В	Г	Д

6. Композитор на сюжет из античной мифологии создал оперу, которая была отнесена искусствоведами к произведениям элитарной (высокой) культуры. Что позволяет им сделать такой вывод? Запишите цифры, под которыми они указаны. 1) установка на следование образцу 2) коммерческая цель создания оперы 3) использование широко известных мифологических персонажей 4) трудность восприятия произведения неподготовленными слушателями 5) ориентация на массового потребителя 6) сложность формы музыкального произведения

7. Выберите верные суждения о культуре и её разновидностях и запишите цифры, под которыми они указаны. 1) Достижения культуры представляют собой продукт духовной деятельности людей определённой эпохи. 2) Содержание элитарной культуры обусловлено стремлениями и потребностями, составляющими жизнь большинства населения. 3) Результаты материальной деятельности людей воплощены в достижениях культуры 4) Произведения народной культуры, как правило, анонимны. 5) Коммерческая выгода является целью создания произведений элитарного искусства.

8. Прочитайте приведенный ниже текст, в котором пропущен ряд слов. Выберите из предлагаемого списка слова, которые необходимо вставить на место пропусков.

«Массовая культура - особое явление. Ее появление вызвано такими процессами, сопровождающими зарождение индустриального общества, как …….(А), демократизация и др. К важнейшим источникам формирования массовой культуры можно отнести появление кинематографа, радио, звукозаписи и других средств ……(Б). Зрителю не требуется особое ……(В), чтобы воспринимать про изведения этой культуры. Вместе с тем массовая культура вводит в действие механизмы, обеспечивающие людям психологическую …….. (Г) - Эта культура отвечает…… (Д) человека массы, выполняя в первую очередь компенсаторно-развлекательную функцию. В продукции массовой культуры утверждается этика личного успеха,……(Е), веры в себя»

Список терминов:

1) индивидуализм

2) разгрузка

3) глобализация

4) образование

5) коммуникация

6) возможность

7) воспитание

8) потребность

9) урбанизация

А	Б	В	Г	Д	Е

6. Выберите верные суждения о культуре и её разновидностях и запишите цифры, под которыми они указаны.

1) Получение коммерческой выгоды является целью создания произведений массового искусства. 2) Элитарная культура отражает насущные духовные потребности широких масс. 3) Элитарное искусство рассчитано на узкий круг потребителей, подготовленных к восприятию сложных по форме и содержанию произведений. 4) Произведения массовой культуры, как правило, анонимны.

5) Произведения народной культуры нередко передаются устно.

7. Популярный актёр и телеведущий на собственные средства снял чёрно-белый фильм о судьбе своего поколения. Критики отнесли это произведение к элитарному искусству. Выберите в приведённом ниже списке характеристики произведения элитарной культуры и запишите цифры, под которыми они указаны. 1) коммерческий характер 2) содержательная сложность 3) внимание критиков и знатоков 4) использование спецэффектов 5) привлечение кинозвёзд

6) колоссальный интерес зрителей

8. Прочитайте приведенный ниже текст, в котором пропущен ряд слов. Выберите из предлагаемого списка слова, которые необходимо вставить на место пропусков.

«Духовная жизнь - это важнейшая сфера деятельности отдельных людей и общества в целом, связанная с производством, сохранением, ……..(А) и потреблением …….(Б). Наука, искусство, религия, мораль, образование выполняют социально значимые исторически закрепившиеся за ними функции, имеют свою структуру, т.е. являются ……(В). Духовная жизнь отдельной личности включает ее потребности, способности, стремления, жизненные ориентиры и …….(Г), знания, веру и многое другое. Неотъемлемой ее частью является …….(Д) — область чувств и переживаний. Условием полноценной духовной жизни личности является ее …..(Е), т.е. освоение культуры».

Слова в списке даны в именительном падеже. Каждое слово (словосочетание) может быть использовано только один раз.

Список терминов:

1) социализация

2) распространение

3) общество

4) социальный институт

5) ценностные ориентации

6) культура

7) духовные ценности

8) общественные отношения

9) эмоциональная сфера

В данной ниже таблице приведены буквы, обозначающие пропущенные слова. Запишите в таблицу под каждой буквой номер выбранного Вами слова.

А	Б	В	Г	Д	Е

Ключ к тесту: «Духовная культура общества»

№	Вариант 1	Вариант 2	Балл
1	народная	элитарная	1
2	духовная культура	духовная культура	1
3	1 2	6 7	1
4	1 2 3	2 4 5	2
5	21223	33221	2
6	135	46	2
7	23	134	2
8	274591	954281	2

«5» - 12 – 13 баллов

«4» - 9 – 11 баллов

«3» - 6 – 8 баллов

«2» - 5 и менее баллов

Тесты по разделу «Экономическая жизнь общества»

1. Запишите слово, пропущенное в таблице.

Ответ:_____.

Фактор производства	**Характеристика**
Капитал	Денежные средства, знания, сооружения, оборудование, используемые при производстве товаров и услуг
_____	Используемые в процессе производства товаров и услуг физические и умственные способности людей

2. Найдите понятие, которое является обобщающим для всех остальных понятий представленного ниже ряда, и запишите цифру, под которой оно указано.

1) стагнация; 2) экономический цикл; 3) экономический кризис; 4) оживление экономики; 5) рецессия.

Ответ:

3. Ниже приведён перечень терминов. Все они, за исключением двух, относятся к понятию «налоговая политика».

1) доход, 2) ставка, 3) рынок, 4) платежи, 5) льготы, 6) конкуренция.

Найдите два термина, «выпадающих» из общего ряда, и запишите цифры, под которыми они указаны.

Ответ:

4. Выберите верные суждения о факторах производства и факторных доходах и

запишите цифры, под которыми они указаны.

1. К факторам производства относится организационно-правовая форма предприятия.

2. Доходом от капитала является рента.

3. Предпринимательская способность является одним из факторов производства.

4. Значение труда как фактора производства в современных условиях снижается.

5. Капитал как фактор производства включает машины и оборудование.

Ответ:_____.

5. Установите соответствие между формами коммерческих предприятий и их признаками: к каждой позиции, данной в первом столбце, подберите соответствующую позицию из второго столбца.

Признаки	**Формы предприятий**
А) получают доходы в виде дивидендов	1) полное товарищество
Б) отвечают за долги своим имуществом	2) унитарное предприятие
В) не имеют права собственности на закрепленное за ними имущество	3) акционерное общество
Г) несут риски в пределах стоимости своих вкладов	4) общество с ограниченной ответственностью
Д) имущество предприятия неделимо	

Ответ:

А	Б	В	Г	Д

6. Гражданин А. является владельцем дачи. Ежегодно он уплачивает налог на этот имущественный объект. Что еще, помимо налога на имущество, относится к прямым налогам? Выберите нужные позиции из приведенного ниже списка и запишите цифры, под которыми они указаны.

1. налог на наследство

2. акцизный налог

3. личный подоходный налог

4. таможенная пошлина

5. налог на прибыль

6. налог с продаж

Ответ:_____.

7. Выберите верные суждения о субъектах банковской деятельности и запишите цифры, под которыми они указаны.

1. Коммерческие банки могут заниматься производством материальных ценностей.

2. Центральный банк может принимать депозиты и выдавать кредиты.

3. Центральный банк может устанавливать определенные финансовые нормативы, которые обязаны соблюдать все кредитные организации.

4. Коммерческие банки могут заниматься торговлей и страхованием имущества.

5. Коммерческие банки могут заниматься кредитованием предприятий, государства и населения.

Ответ:_____.

Меры	**Методы государственного регулирования**
А) государство оказывает влияние на экономику своей денежной политикой	1) финансово-экономические методы
Б) государство помогает товаропроизводителям, вводя таможенные пошлины	
В) государство устанавливает правила экономического поведения для фирм- производителей	
Г) государство способствует развитию производства, увеличивая или уменьшая размер налогов	2) правовые методы

Д) государство устанавливает условия заключения хозяйственных договоров, порядок регистрации фирм	

8. Установите соответствие между мерами государственного регулирования экономики и его методами:

Ответ:

А	Б	В	Г	Д

9. Финансовый консультант объясняет своему клиенту отличия привилегированных акций от акций обыкновенных. Какие права, предоставляемые привилегированными акциями, должен осветить консультант? Выберите верные положения и запишите цифры, под которыми они указаны.

1. Эти акции дают право на участие в управлении компанией.

2. Эти акции дают право на получение фиксированного дивиденда.

3. Размер дивиденда по этим акциям и ликвидационная стоимость определяются в твердой денежной сумме или в процентах к номинальной стоимости привилегированных акций.

4. Эти акции дают первоочередное право на получение части имущества фирмы в случае ее банкротства.

5. Источником выплат дивидендов по привилегированным акциям является чистая прибыль акционерного общества за текущий год.

6. Эти акции дают право на безусловный возврат их номинальной стоимости по истечении срока погашения.

Ответ:_____.

10. На графике отражена ситуация на рынке парикмахерских услуг: линия предложения S переместилась в новое положение — S1 (P — цена товара, Q — количество товара).

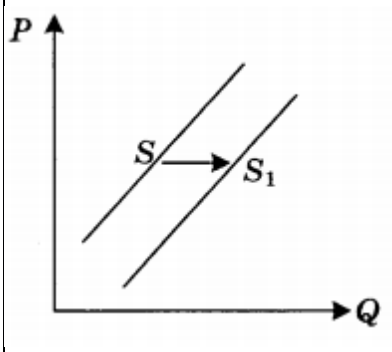

Какие из перечисленных факторов могут вызвать такое изменение? Запишите

цифры, под которыми они указаны.

1. расширение сети парикмахерских
2. новые модные веяния в стилях причесок
3. снижение налогов с предприятий малого бизнеса
4. использование новых средств по уходу за волосами
5. изменение ставки подоходного налога

Ответ:_____.

11. Установите соответствие между признаками и организационно-правовыми формами предпринимательской деятельности: к каждой позиции, данной в первом столбце, подберите соответствующую позицию из второго столбца.

Ответ:

Признаки	**Формы предпринимательской деятельности**
А) неделимость имущества предприятия, невозможность его распределения по вкладам, долям, акциям	1) унитарное предприятие
Б) добровольность объединения для совместной хозяйственной деятельности	
В) объединение имущественных паевых взносов учредителей	2) производственные кооператив
Г) хозяйственное ведение (оперативное управление) собственностью учредителя	
Д) личное трудовое участие создателей предприятия в его деятельности	

А	Б	В	Г	Д

12. У гражданина А. есть собственная фирма. Какие факты позволяют сделать вывод о том, что организационно-правовая форма этой фирмы — акционерное общество? Запишите цифры, под которыми эти факты указаны.

1. фирма имеет в своем хозяйственном ведении обособленное имущество

2. фирма является промышленным предприятием

3. фирма имеет право заключать гражданско- правовые договоры с юридическими и физическими лицами

4. фирма проводит открытую подписку на выпускаемые ею ценные бумаги

5. фирма проводит свободную продажу выпускаемых ею ценных бумаг на условиях, установленных законом

6. физические и юридические лица, покупающие ценные бумаги фирмы, имеют право на получение части ее дохода

Ответ:_____.

13. Выберите верные суждения о банковской системе и запишите цифры, под которыми они указаны.

1. Структурным элементом банковской системы являются страховые компании.

2. Прием вкладов у населения относится к активным операциям коммерческого банка.

3. Центральный банк — хранитель золотовалютных запасов страны.

4. Крупные предприятия открывают свои депозитные счета в Центральном банке.

5. К пассивным операциям коммерческого банка относится получение кредитов от других банков.

Ответ:_____.

14. Установите соответствие между признаками и типами экономических систем: к каждой позиции, данной в первом столбце, подберите соответствующую позицию из второго столбца.

Признаки	**Типы экономических систем**
А) конкуренция производителей	1) рыночная

Б) централизованное распределение	
В) директивное ценообразование	2) командная
Г) свобода предпринимательства	
Д) цикличность развития экономики	

Ответ:

А	Б	В	Г	Д

15. Правительству государства Т удалось сократить дефицит государственного бюджета, уменьшив расходы на содержание государственного аппарата. Какие еще расходные статьи могут содержаться в государственном бюджете?

Выберите нужные позиции из списка и запишите цифры, под которыми они указаны.

1. продажа государственных облигаций

2. акцизные сборы

3. обслуживание госдолга

4. выплата пенсий

5. взносы на социальное страхование

6. содержание армии

Ответ:_____.

16. Какие черты свойственны такой организационно-правовой форме предприятия, как акционерное общество? Запишите цифры, под которыми они указаны.

1. учредителями могут быть только граждане

2. возможность получать дивиденды

3. необходимость личного трудового участия в деятельности предприятия

4. возмещение долгов собственным имуществом

5. нацеленность на получение прибыли

6. риск убытков в пределах стоимости ценных бумаг.

Ответ:_____.

17. Выберите верные суждения об инфляции и запишите цифры, под которыми они указаны.

1. Инфляция проявляется в снижении покупательной способности денег.

2. Различают микроинфляцию и гиперинфляцию.

3. Рост цен на ресурсы порождает инфляцию предложения.

4. Одна из причин инфляции — усиление конкуренции между производителями.

5. К последствиям инфляции относится рост реальной заработной платы работников.

Ответ:_____.

18. Установите соответствие между видами издержек и конкретными примерами издержек: к каждой позиции, данной в первом столбце, подберите соответствующую позицию из второго столбца.

Примеры издержек	**Виды издержек**
А) расходы на сырье и материалы	1) постоянные
Б) плата за аренду помещения	
В) расходы на коммунальные услуги	2) переменные
Г) расходы на зарплату сотрудников	
Д) страховые выплаты	

Ответ:

А	Б	В	Г	Д

19. Надежде 40 лет, она — домохозяйка. Женщина поддерживает порядок в доме, заботится о муже, работающем на крупном предприятии. К каким категориям населения можно отнести Надежду?

Выберите из предложенного списка нужные позиции и запишите цифры, под которыми они указаны.

1. трудоспособные

2. частично занятые

3. не включаемые в численность рабочей силы

4. отчаявшиеся найти работу

5. временно безработные

6. занятые

Ответ:_____.

20. Прочитайте приведенный ниже текст, в котором пропущен ряд слов. Выберите из предлагаемого списка слова, которые необходимо вставить вместо пропусков.

«Рыночная система хозяйствования, как и любая иная _____ (А), имеет свои достоинства и недостатки. Рыночная система способна обеспечивать быстрый и эффективный _____ (Б), в т.ч. путем предпринимательской активности населения. Рыночное хозяйство отличает высокая способность к эффективному распределению _____ (В), к быстрой разработке и широкому внедрению конкурентоспособных _____ (Г). В то же время рыночный механизм хозяйствования не обеспечивает полной _____ (Д) и стабильного уровня цен. Кроме того, он не создает материальных стимулов для производства тех _____

(Е), которые относятся к так называемым общественным благам».

Слова в списке даны в именительном падеже. Каждое слово может быть использовано только один раз. Выбирайте последовательно одно слово за другим, мысленно заполняя каждый пропуск. Обратите внимание на то, что слов в списке больше, чем Вам потребуется для заполнения пропусков.

Список терминов:

1. экономический рост

2. товары и услуги

3. ресурсы

4. государственный бюджет

5. экономическая система

6. производственные технологии

7. занятость населения

8. социальная дифференциация

9. безработица

Прочитайте текст и выполните задания 21—24.

Тенденция к территориальному расширению привела к последовательному возникновению основных форм рыночного пространства: а) местный рынок (обычно в пределах села, города); б) национальный рынок (объединивший местные торговые территории в единый внутренний рынок государства); в) мировой рынок, возникший на основе развития внешней торговли разных стран.

Во второй половине XX в. начался качественно новый процесс — глобализация (охват всей территории земного шара) мирового рынка. Это означает, что национальные рынки отдельных стран находятся в усиливающейся зависимости друг от друга. Между ними складываются устойчивые торговые связи, опирающиеся на телекоммуникации, спутниковую связь, Интернет и другие новейшие технические средства.

В XX в. ускорение научно-технического прогресса привело к возникновению рынка научных разработок, где в виде товарного продукта выступали конечные результаты научных исследований (научные и опытно-конструкторские разработки), готовые для внедрения в производство. Переход к постиндустриальной экономике сопровождался быстрым развитием сферы платных услуг, а также оплачиваемых духовных благ. Широкое развитие акционерных обществ и кредитных (заемных) денежных средств способствовало образованию широкомасштабных рынков ценных бумаг и ссудных капиталов. С окончанием использования золота в качестве мировых денег (с начала 1970-х годов) во внешнеэкономических отношениях между государствами развился рынок валют (денежных знаков иностранных государств).

С образованием рыночной системы существенно возросла ее роль в развитии национальной экономики. С одной стороны, широко разветвленное разделение труда в современном товарном производстве получило возможность сбывать свою специализированную продукцию через соответствующую систему рынков. С другой стороны, все крупные отрасли национального хозяйства стали испытывать возросшую зависимость от соответствующих отраслей рынка. В итоге возникло новое состояние экономического организма, при котором все его «клеточки» испытывают активное воздействие рыночной системы.

(Е.Ф. Борисов)

21. Как влияет на рынок глобализация? Опираясь на текст, укажите три аспекта этого влияния.

22. Перечислите указанные автором формы рынка и укажите классификационное основание выделения этих форм.

23. Автор пишет об особенностях развития рынков товаров и услуг в XX веке. Назовите любые две из таких особенностей и каждую проиллюстрируйте примером.

24. В чем проявляется стимулирующая, а в чем — сдерживающая роль рыночной системы в развитии национальной экономики? Сформулируйте ответ на этот вопрос и поясните его, опираясь на текст и знания курса.

25. Какой смысл экономисты вкладывают в понятие «потребитель»? Привлекая знания обществоведческого курса, составьте два предложения: одно предложение, содержащее информацию о целях потребителя, и второе предложение, содержащее информацию об источниках дохода потребителя.

27. В ходе дискуссии было выражено мнение о том, что экстенсивный путь развития экономики исчерпал себя. Используя обществоведческие знания и факты общественной жизни, приведите два аргумента в поддержку и один аргумент в опровержение этого мнения.

26. Назовите три вида договоров и кратко охарактеризуйте каждый из них.

28. Вам поручено подготовить развернутый ответ по теме «Бюджетно-налоговое регулирование в условиях рынка». Составьте план, в соответствии с которым Вы будете освещать эту тему. План должен содержать не менее трех пунктов, из которых два или более детализированы в подпунктах.

ОТВЕТЫ

1. труд	**5.** 31242	**9.** 234	**13.** 35	**17.** 13
2. 2	**6.** 135	**10.** 13	**14.** 12211	**18.** 21121

3. 36	**7.** 35	**11.** 12212	**15.** 346	**19.** 13
4. 35	**8.** 11212	**12.** 456	**16.** 256	**20.** 513672

21. 1) зависимость национальных рынков друг от друга усиливается;

2) складывание устойчивых торговых связей между национальными рынками;

3) опора в торговых связях на новейшие технические средства.

22. 1) перечислены формы рынка: местный, национальный, мировой;

2) указано основание классификации: объем (величина) рыночного территориального пространства (территории, охваченной рынком)

23. — быстрое развитие сферы платных услуг и оплачиваемых духовных благ (платные услуги репетиторов, горничных, нянь);

— широкое развитие акционерных обществ и кредитных (заемных) денежных средств (рост рекламы кредитов, выдаваемых банками);

— образование широкомасштабных рынков ценных бумаг и ссудных капиталов (рынки долгосрочных и краткосрочных кредитов);

— развитие рынка валют (рынок наличной валюты, купля валюты, продажа валюты).

24. 1) указано, что стимулирующая роль рыночной системы проявляется,

например, в ее широких возможностях сбыта специализированной продукции;

2) указано, что сдерживающая роль может проявляться в периоды экономических спадов в связи с возросшей зависимостью всех крупных отраслей национального хозяйства от соответствующих отраслей рынка;

3) приведено пояснение, например:

— развиваются специализированные рынки готовой продукции, охватывающие, в том числе, и виртуальное пространство (рынки стройматериалов, мебели для кухни, одежды для пожилых людей и т.п.);

— кризис в одной отрасли быстро распространяется на остальные и экономику в целом; например, кризис в строительстве сократит спрос на металл, цемент, кирпич, керамику, продукцию нефтяной и химической промышленности, строительные машины

25. 1) смысл понятия, например: потребитель — это тот, кто приобретает и использует товары, заказывает услуги для личных целей.

2) одно предложение с информацией о целях потребителя, например: «Целью потребителя является извлечение максимальной полезности от использования товаров и услуг».

3) одно предложение, содержащее информацию об источниках дохода, получаемого потребителем, например: «Одним из источников дохода потребителя является заработная плата».

26. — договор купли-продажи: предполагает передачу денег в обмен на товар;

— дарение: предполагает безвозмездную передачу имущества одним лицом другому;

— договор аренды: предполагает передачу имущества во временное пользование за плату.

27. 1) в поддержку:

— большая часть земель, пригодных для обработки, уже находится в сельскохозяйственном обороте;

— строительство новых промышленных предприятий требует слишком больших капиталовложений и связано с длительным периодом ввода в строй промышленных объектов;

2) в опровержение:

— в условиях открытого рынка труда сохраняется возможность привлечения дополнительной рабочей силы для расширения производства.

28. План

1. Государственный бюджет как смета доходов и расходов государства за определенный период.

2. Бюджетное регулирование экономики:

1) перераспределение общественных благ от непосредственных производителей другим группам

2) стимулирование отдельных отраслей экономики

3) балансирование доходов и расходов

3. Статьи государственного бюджета:

1) расходные

2) доходные

4. Налоги как основной источник пополнения бюджета страны.

5. Основные виды налогов:

1) прямые

2) косвенные

6. Механизмы налогового регулирования:

1) увеличение налогов в условиях инфляции

2) снижение налогового бремени при спаде производства

7. Шкала налогообложения и ее влияние на наполняемость бюджета

Тест по разделу «Социальная структура и социальные отношения»

1. Разделение общества на группы, занимающие разное социальное положение

1) социальная стратификация
2) социальная дифференциация
3) классообразование
4) социальная мобильность

2. Большие группы людей, различающиеся по их месту в исторически определенной системе общественного производства, по их отношению к средствам производства, по их роли в общественной организации труда, а следовательно, по способам получения той доли общественного богатства, которой они располагают, называются

1) стратами
2) классами
3) маргиналами
4) люмпенами

3. Сторонниками распределительной теории, выделявшей три основных класса, были

1) Дидро, Вольтер
2) И. Гете, Гегель

3) А. Смит, Ф. Гизо
4) К. Маркс, Ф. Энгельс

4. Переход людей из одних общественных групп в другие называется

1) социальной стратификацией
2) социальной дифференциацией
3) социальной мобильностью
4) социальной нестабильностью

5. По мнению П. Сорокина, перемещению людей из одной группы в другую способствует

1) армия
2) церковь
3) школа
4) все вышеперечисленное

6. Деклассированные, опустившиеся люди

1) люмпены
2) маргиналы
3) консерваторы
4) безработные

7. Пограничное, переходное, структурно неопределенное социальное состояние субъекта называется

1) люмпенизацией
2) стратификацией
3) маргинальностью
4) социализацией

8. Распределение общественных групп в иерархически упорядоченном ранге называется

1) люмпенизацией
2) стратификацией
3) маргинальностью
4) социализацией

9. Семейный кодекс РФ устанавливает брачный возраст с

1) 15 лет
2) 16 лет
3) 18 лет
4) 20 лет

10. К личным неимущественным правам супругов не относится

1) право выбора рода занятий, профессии, мест пребывания и жительства
2) право на осуществление материнства, отцовства, воспитания, образования детей и другие вопросы жизни семьи
3) право выбора фамилии
4) заключение брачного договора

11. Выберите неверное высказывание.

1) ребенок не имеет права собственности на имущество родителей
2) родители не имеют права собственности на имущество ребенка
3) дети и родители, проживающие совместно, могут владеть и пользоваться имуществом друг друга по взаимному согласию
4) ребенок не имеет право на получение содержания от своих родителей и других членов семьи

12. К основным признакам принадлежности к среднему классу не относится

1) наличие собственности в виде накопленного имущества или существующего как источник дохода
2) низкий уровень образования
3) доход, размер которого колеблется вокруг среднего уровня по стране
4) профессиональная деятельность, имеющая достаточный престиж в обществе

13. Вопросы социальной стратификации не входили в круг интересов

1) П. Сорокина
2) Т. Парсонса
3) А. Тойнби
4) О. Шпенглера

14. Стабилизирующей частью современного демократического общества считает(ют)ся

1) государственные служащие
2) высший класс

3) средний класс
4) низший класс

15. Лицо, которое не является гражданином Российской Федерации и которое в силу вполне обоснованных опасений стать жертвой преследований по признаку расы, вероисповедания, гражданства, национальности, принадлежности к определенной социальной группе или политических убеждений находится вне страны своей гражданской принадлежности и не может пользоваться защитой этой страны или не желает пользоваться такой защитой вследствие таких опасений; или, не имея определенного гражданства и находясь вне страны своего прежнего обычного местожительства в результате подобных событий, не может или не желает вернуться в нее вследствие таких опасений, называется

1) беженцем
2) маргиналом
3) вынужденным переселенцем
4) люмпеном

Часть 2

1. Относительно устойчивые совокупности людей, имеющие общие интересы, нормы поведения, ценности, которые складываются в процессе исторического развития, называются _____ _____.

2. Лица, связанные родством и (или) свойством, совместно проживающие и ведущие совместное хозяйство, называются _____.

3. К фиксированным социальным общностям относятся

1) работники правоохранительных органов
2) безработные
3) беженцы
4) территориальные, поселенческие общности (сельские и городские сообщества)
5) фанаты ЦСКА

4. Расположите уровни вертикальной стратификации в порядке убывания:

1) мелкая буржуазия
2) технические специалисты среднего уровня
3) высший слой профессионалов, администраторов
4) техники — рабочие, осуществляющие руководящие функции

5) неквалифицированные рабочие
6) квалифицированные рабочие
7) коммерческий класс

5. Вставьте пропущенное понятие в высказывание:

«А. Тойнби подчеркивал, что современная западная цивилизация — это прежде всего цивилизация _____ класса, и западное общество стало современным лишь после того, как ему удалось создать многочисленный и компетентный _____ класс».

Часть 3 (темы для эссе)

1. «Счастлив тот, кто счастлив у себя дома» *(Л.Н. Толстой).*

2. «Всякая социальная доктрина, пытающаяся разрушить семью, негодна и неприменима. Семья — это кристалл общества» *(В. Гюго).*

3. «Гораздо важнее прививать людям нравы и обычаи, чем давать им законы и суды» *(О. Мирабо).*

ОТВЕТЫ

Часть 1
1-2, 2-2, 3-3, 4-3, 5-4, 6-1, 7-3, 8-2, 9-3, 10-4, 11-4, 12-2, 13-4, 14-3, 15-1
Часть 2
1. социальной группой
2. семьей
3. 1234
4. 3271465
5. среднего, средний

Тест по разделу «Политика и власть»

Тест состоит из 3 частей и предназначен для проверки знаний по теме Политическая сфера. В части 1 — 15 заданий, в части 2 — 5 заданий, в части 3 — 1 задание (эссе).

Часть 1 — задания с выбором ответа
Часть 2 — задания с кратким ответом
Часть 3 — задание с развернутым ответом (эссе на одну из предложенных тем)

Часть 1

1. К определению термина «политика» не относится

1) деятельность государственных органов, политических партий, общественных движений в сфере отношений между большими социальными группами (классами, нациями и пр.), направленная на интеграцию их усилий с целью упрочения политической власти или ее завоевания
2) особая разновидность деятельности, связанная с участием отдельных социальных групп, партий, движений, отдельных личностей в делах общества и государства, с руководством ими или воздействием на это руководство
3) организующая и регулирующе-контрольная сфера общества, основное средство управления обществом
4) организация деятельности людей, направленной на создание благ, способных удовлетворить их потребности

2. К политической деятельности не относится

1) реформа монетизации льгот
2) выборы Президента РФ
3) выпуск акций открытым акционерным обществом
4) регистрация политической партии

3. Цепь политических событий и состояний, которые изменяются с течением времени, называется

1) политическим процессом
2) историческим процессом
3) политической тенденцией
4) политической деятельностью

4. К большим социальным группам как субъектам политики **не** относятся

1) классы
2) нации
3) политические элиты
4) народы

5. Политическая организация, которая управляет совместной деятельностью и отношениями людей в целях сохранения целостности общества и поддержания порядка, называется

1) политической партией
2) государством
3) общественно-политическим движением
4) международной организацией

6. Автор знаменитого изречения «Цель оправдывает средства»

1) Т. Гоббс
2) К. Маркс
3) Н. Макиавелли
4) В. Ленин

7. Какие отношения из названных не являются политическими?

1) между Президентом РФ и Президентом США
2) между Российской Федерацией и Советом Безопасности оон
3) между Российской Федерацией и Православной церковью
4) между иностранным гражданином и Федеральной миграционной службой

8. Философско-иррационалистический взгляд на власть, под которой понималась воля и способность к самоутверждению, был характерен для

1) К. Маркса
2) М. Вебера
3) Ф. Ницше
4) Ф. Энгельса

9. Философ, который причину и сущность власти видел в неравенстве и расколе общества на классы

1) К. Маркс
2) З. Фрейд
3) Ф. Ницше
4) Н. Макиавелли

10. Способность и возможность осуществлять свою волю, оказывать определяющее воздействие на деятельность и поведение людей с помощью авторитета, права, насилия называется

1) политикой
2) суверенитетом
3) властью
4) государством

11. Действия осознанные, спланированные, с ясным пониманием целей и необходимых средств, называются

1) самопроизвольными
2) спонтанными
3) рациональными
4) иррациональными

12. Подход, при котором власть рассматривается в качестве механизма обуздания, связывания человеческой агрессивности, таящейся в глубоких инстинктах человека как биосоциального существа, является

1) философско-иррационалистическим
2) философско-рационалистическим
3) социально-экономическим
4) биологическим

13. Власть, основанная на вере масс в исключительные качества, особые способности политического лидера, называется

1) рациональной
2) харизматической
3) традиционной
4) конфессиональной

14. Кадровые партии отличаются

1) многочисленностью, жесткой организацией, четкой идеологической программой
2) призывами к ликвидации принудительной власти государства
3) небольшим количеством членов, опорой на профессиональных политиков, свободным членством
4) призывами к сохранению либо реставрации монархического строя

15. Консервативные партии отличаются

1) многочисленностью, жесткой организацией, четкой идеологической программой
2) призывами к ликвидации принудительной власти государства
3) отстаиванием традиционных путей развития страны
4) небольшим количеством членов, опорой на профессиональных политиков, свободным членством

Часть 2

1. Вставьте пропущенные категории субъектов политики.

1) большие социальные общности
2) политические организации и объединения
3) _____
4) _____

2. Взаимосвязи и взаимодействия, возникающие между людьми в процессе политической деятельности, называются _____ _____.

3. Часть политической реальности, системы, на которую направлена деятельность субъекта политики, называется _____ _____.

4. Установите соответствие между классификациями власти и видами власти: к каждой позиции, данной в первом столбце, подберите соответствующую позицию из второго столбца.

Классификация власти

А) по сферам воздействия
Б) по принадлежности к какому-нибудь органу
В) по применяемым методам
Г) по режиму правления

Вид власти

1) демократическая, авторитарная, тоталитарная, деспотическая и т.д.
2) политическая, экономическая, духовная, информационная
3) законодательная, исполнительная, судебная, муниципальная и т.д.
4) господство, насилие, убеждение, авторитет

5. Вставьте пропущенные слова:

«Государственная власть в соответствии с теорией разделения властей делится на

1) _____
2) _____
3) _____».

Часть 3 (темы для эссе)

1. «Наибольшей властью обладает тот, кто имеет власть над собой» *(Сенека).*

2. «У подданных деспота нет родины. Мысль о ней вытеснена корыстью, честолюбием, раболепством» *(Ж. Лабрюйер).*

3. «Сила не создает права, и человек обязан повиноваться только законным властям» *(Н. Устрялов).*

ОТВЕТЫ

Часть 1

1-4, 2-3, 3-1, 4-3, 5-2, 6-3, 7-4, 8-3, 9-1, 10-3, 11-3, 12-4, 13-2, 14-3, 15-3

Часть 2

1.
3) политические элиты
4) политические лидеры

2. политическими отношениями

3. объектами политики

4. 2341

5.
1) законодательная (представительная)
2) исполнительная
3) судебная

Тест по разделу «Право»

Тест состоит из 3 частей и предназначен для проверки знаний по теме Право как особая система норм. В части 1 — 15 заданий, в части 2 — 5 заданий, в части 3 — 1 задание (эссе).

Часть 1 — задания с выбором ответа
Часть 2 — задания с кратким ответом
Часть 3 — задание с развернутым ответом (эссе на одну из предложенных тем)

Часть 1

1. Официально закрепленные формы внешнего выражения содержания права называются

1) применением права
2) отраслью права
3) источником права
4) юридическими фактами

2. Основной закон России, в котором закреплены основные права и свободы человека и гражданина

1) Всеобщая декларация прав человека
2) Конституция Российской Федерации
3) Декларация о государственном суверенитете Российской Федерации
4) Федеральный закон «О гражданстве Российской Федерации»

3. Президент Российской Федерации федеральные законы

1) принимает
2) одобряет
3) утверждает
4) подписывает

4. Совет Федерации Федерального Собрания Российской Федерации федеральные законы

1) одобряет
2) принимает
3) утверждает
4) подписывает

5. В совместном ведении Российской Федерации и субъектов Российской Федерации находится законодательство

1) административное
2) уголовное
3) гражданское
4) гражданско-процессуальное

6. Нормативно-правовой акт, регулирующий наиболее значимые общественные отношения и обладающий высшей юридической силой, называется

1) указом
2) постановлением

3) законом
4) декларацией

7. Нормативно-правовые акты, издаваемые Президентом Российской Федерации, называются

1) постановлениями
2) законами
3) указами
4) распоряжениями

8. Нормативно-правовые акты, издаваемые Правительством Российской Федерации, называются

1) указами
2) постановлениями
3) декретами
4) законами

9. Нормативно-правовыми актами министерств являются

1) указы
2) приказы
3) решения
4) договоры

10. Первая глава Конституции Российской Федерации носит название

1) Федеративное устройство
2) Президент Российской Федерации
3) Права и свободы человека и гражданина
4) Основы конституционного строя

11. К подзаконным нормативно-правовым актам относятся

1) указы Президента РФ
2) федеральные законы
3) декларации
4) федеральные конституционные законы

12. К правовым обычаям относится(ятся)

1) традиции
2) доктрина
3) санкционированные государством и многократно повторяющиеся правила поведения
4) общие принципы права

13. Нормативно-правовым актом является

1) приказ ректора об отчислении студента из университета
2) распоряжение Президента о назначении на должность полномочного представителя Президента в федеральном округе
3) приговор областного суда
4) Федеральный конституционный закон «О Правительстве Российской Федерации»

14. Подзаконным нормативно-правовым актом является

1) приговор суда
2) Всеобщая декларация прав человека
3) указ Президента Российской Федерации
4) декрет

15. Нормативные акты издаются органами местного самоуправления обычно в форме

1) решений
2) прецедентов
3) коллизий
4) законов

Часть 2

1. Вставьте пропущенное словосочетание: «Форма выражения и закрепления норм права с целью придания им юридического, общеобязательного характера называется _____ _____».

2. Установите соответствие между видами источников права и их определениями: к каждой позиции, данной в первом столбце, подберите соответствующую позицию из второго столбца.

Источники права

А) правовой обычай
Б) судебный прецедент
В) нормативно-правовой акт
Г) рецепция права

Определения

1) решение по конкретному делу (как правило, имеющему общественно-политическое, конституционное значение), ставшее образцом для рассмотрения аналогичных дел в будущем
2) заимствование и приспособление норм права, возникших в другом государстве
3) постепенно складывающиеся привычные нормы, которые санкционируются и поддерживаются государством
4) официальный документ компетентного органа государственной власти или местного самоуправления, содержащий правовые нормы

3. Вставьте пропущенное слово: «Основной закон государства, определяющий основы общественного и государственного строя, систему государственных органов, права и обязанности граждан, называется _____».

4. Расставьте нормативные правовые акты в порядке возрастания их юридической силы.

1) Указ Президента Российской Федерации
2) Приказ Министра образования и науки Российской Федерации
3) Федеральный закон
4) Постановление Правительства Российской Федерации
5) Федеральный конституционный закон

5. Запишите словосочетание, пропущенное в схеме.



Часть 3 (темы для эссе)

1. «Когда в Поднебесной много запретов — народ беднеет» *(Лао-цзы).*

2. «Свобода состоит в том, чтобы зависеть только от законов» *(Вольтер).*

3. *«*У того, кто решит изучить все законы, не останется времени их нарушать» *(И.В. Гёте).*

Ответы

Часть 1
1-3, 2-2, 3-4, 4-1, 5-1, 6-3, 7-3, 8-2, 9-2, 10-4, 11-1, 12-3, 13-4, 14-3, 15-1
Часть 2
1. формой права
2. 3142
3. Конституцией
4. 24135
5. Подзаконные нормативно-правовые акты

4.3. Материалы оценочных средств для рубежного контроля

4.4. Материалы оценочных средств для промежуточной аттестации

Промежуточная аттестация (зачет) проводится по окончании изучения общеобразовательной дисциплины «Обществознание». Преподаватель профессиональной образовательной организации проводит проверочную работу (зачет), которая предназначена для промежуточной аттестации, итоговой оценки учебной подготовки студентов, завершивших освоение общеобразовательной дисциплины «Обществознание».

Задачей проведения проверочной работы (зачета) является определение уровня усвоения содержания образования по общеобразовательной дисциплине «Обществознание».

Характеристика работы

Проверочная работа состоит из двух частей. Первая часть включает 13 заданий, проверяющих усвоение обучающимися знаний по курсу. Вторая

часть включает 4 задания, проверяющих умение обучающегося применять полученные знания в профессиональной деятельности. В работе содержатся задания базового и повышенного уровней сложности. На выполнение работы отводится 90 минут (2 академических часа). Для выполнения заданий дополнительного оборудования не требуется. При выполнении работы не разрешается пользоваться учебниками, рабочими тетрадями и другими справочными материалами. Выполнение задания в зависимости от типа и трудности оценивается разным количеством баллов. Максимальный балл за выполнение всей работы – 31 балл.

Итоговая проверочная работа по обществознанию
Часть 1.

1. Какая глобальная проблема отражена на этой карте? Выберите один верный ответ.

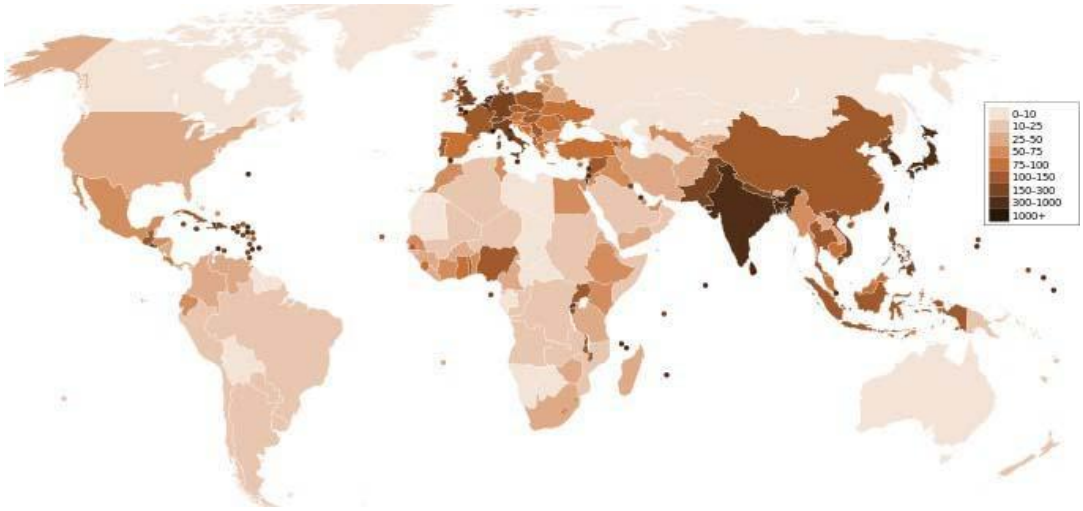

1) Недостаток водных ресурсов, отсутствие доступа к чистой воде.
2) Проблемы, связанные с пищей.
3) Проблема ВИЧ-инфекции и СПИДа.
4) Демографический кризис

2. Прочитайте текст. Каждое предложение текста пронумеровано. Укажите номера предложений, в которых допущены ошибки.

«Человек, активно осваивающий и целенаправленно преобразующий природу, общество и самого себя, является индивидом (1). Человек обладает

социально сформированными и индивидуально выраженными качествами: интеллектуальными, эмоционально-волевыми, нравственными и др. (2) Их формирование связано с тем, что индивид в совместной с другими людьми активности познаёт и изменяет мир и самого себя (3). Процесс этого познания в ходе усвоения и воспроизводства социального опыта одновременно является процессом дезадаптации (4).

Личность определяют, как особую форму существования и развития социальных связей, отношений человека к миру и с миром, к себе и с самим собой (5). Она характеризуется стремлением развиваться, расширять сферу своей деятельности и открыта всем влияниям общественной жизни, всякому опыту (6)».

3. Определите, в каких случаях мы наблюдаем экстенсивный, а в каких – интенсивный экономический рост.

1) Корпорация N в Тольятти осуществляет строительство второго завода для производства автомобильных деталей.

2) Операторы-термисты предприятия «Звезда» проходят дополнительное обучение, повышая свою квалификацию.

3) Уральская корпорация В. разрабатывает второе месторождение минералов, добывая больше полезных ископаемых.

4. Определите, какой вид безработицы иллюстрирует данный пример.

В Российской империи XIX века существовала такая профессия, как фонарщик. Обязанность фонарщика заключалась в том, чтобы обойти десятки фонарей, заливая в них конопляное масло и поправляя фитили.

Таким образом, представители этой профессии следили за уличным освещением и исправностью фонарей. Профессия фонарщика потеряла свою актуальность, когда появилась более современная система уличного освещения. Фонарщики остались без работы.

1) Фрикционная
2) Сезонная
3) Циклическая
4) Структурная

5. Какая ценная бумага изображена на картинке, если мы знаем, что:



_____ — это ценная бумага, которая удостоверяет, что её владелец дал определённую сумму денег в долг государству, муниципалитету или фирме, выпустившим _____, и теперь имеет право на получение через определённое время назад своих денег и премии, величина которой устанавливается при продаже _____.

О какой ценной бумаге идёт речь в тексте? Выберите один верный ответ.

1) Акция
2) Облигация
3) Вексель
4) Долговая расписка

6. Какая избирательная система проиллюстрирована рисунком? Выберите один верный ответ.

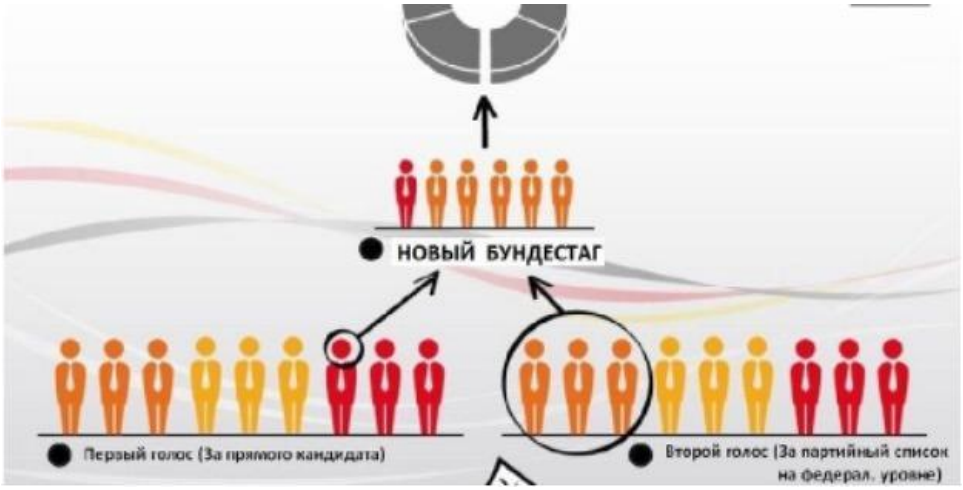

1) Мажоритарная
2) Пропорциональная
3) Смешанная
4) Демократическая

7. Прочитайте текст интервью кандидата в президенты.

Корреспондент: Почему вы выступаете за бесплатную раздачу нуждающимся еды с истекающим сроком годности?
Кандидат в президенты: Во-первых, это справедливо, мы должны заботиться о нуждающихся любыми доступными способами, которые у нас есть, даже если это в ущерб интересам компаний.
Корреспондент: То есть вы готовы на всё ради пользы большинству?
Кандидат в президенты: Не большинству, а всему обществу, более того я за создание государства всеобщего благосостояния.
Корреспондент: Нужно ли устанавливать высокие налоги с бизнеса?
Кандидат в президенты: Я считаю, что мы можем соблюсти баланс между интересами общества и бизнеса.

Какие политические взгляды выражает кандидат? Выберите один верный ответ.

1) Либеральные
2) Коммунистические
3) Социалистические
4) Консервативные

8. Конституция провозглашает Z демократическим федеративным государством с республиканской формой правления. Какие из приведённых признаков характеризуют форму государственного (территориального) устройства Z? Запишите цифры, под которыми они указаны.
1) Регулярные выборы главы государства и парламента на альтернативной основе.
2) Двухпалатная структура парламента, обеспечивающая представительство регионов.
3) Включение в состав государства нескольких государственных образований, каждое из которых обладает определённой собственной компетенцией.
4) Действие конституций субъектов при верховенстве общей конституции.
5) Наличие реальных политических и социальных прав и свобод граждан.
6) Политический плюрализм.

9. Прочитайте приведённый ниже текст, в котором пропущен ряд слов (словосочетаний). Выберите из предлагаемого списка слова (словосочетания), которые необходимо вставить на место пропусков.

«Социальная роль — это совокупность ожиданий, прав и обязательств, направленных на человека как обладателя определённого _____(А). Исполнению социальной роли обучаются в процессе _____(Б), ориентируясь на те ожидания, которые выставляет социум. Роль можно понимать как «ответ» на совокупность ожиданий, устремлённых на человека в _____(В). Этот «ответ» детерминирован его позицией, _____(Г), должностью, полом и другими факторами. Роль ставит своему исполнителю поведенческие пределы. Если поведение, свойственное данной роли, не выходит за эти пределы, то оно удовлетворяет и индивида, и его окружение, т. е. отвечает требуемым _____(Д). У разных ролей разные пределы дозволенности, и в каждой роли есть специфические ситуации этой дозволенности. Диапазон этой _____(Е) может быть больший или меньший, строгость соблюдения «ролевых» правил слабее или сильнее».

Слова (словосочетания) в списке даны в именительном падеже. Каждое слово (словосочетание) может быть использовано только один раз.

1) *социальные нормы*	2) *стратификация*	3) *социализация*
4) *профессия*	5) *социальные лифты*	6) *социальный статус*
7) *ролевая свобода*	8) *общество*	9) *мобильность*

В данной ниже таблице приведены буквы, обозначающие пропущенные слова. Запишите в таблицу под каждой буквой номер выбранного вами слова.
Ответ:

А	**Б**	**В**	**Г**	**Д**	**Е**

10. Ниже перечислены источники (формы) права. Определите, какой из источников права действует на территории РФ. Выберите один верный ответ.
1) правовой обычай
2) судебный прецедент
3) религиозный текст
4) нормативный правовой акт

11. В Конституции РФ указаны обязанности гражданина РФ. Выберите из приведённого списка все верные ответы.
1) защищать Отечество

2) платить налоги
3) быть избранным в органы власти
4) бережно относиться к памятникам истории и культуры
5) принимать участие в митингах

12. Перед вами круги Эйлера, которые обозначены буквами А, Б, В, Г.

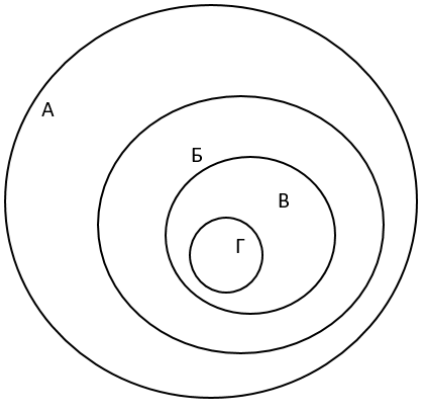

Соотнесите букву с определенным термином из приведенного ниже списка и заполните таблицу:

1) Отрасль права
2) Институт права
3) Подотрасль права
4) Норма права

А	**Б**	**В**	**Г**

13. Оцените верность каждого суждения.

Ответ запишите в виде цифры:

1 - да, суждение верно;

2 - нет, суждение неверно.

1) Одной из форм рационального познания является суждение.

2) Одним из критериев научного познания является соответствие законам логики.

3) Иудаизм относится к мировым религиям.

4) Одним из факторов производства в современном мире является информация.

5) Одним из неценовых факторов предложения изменение количества покупателей.

6) Примером нисходящей социальной мобильности является переход из христианства в даосизм.
7) Наличие общей территории является одним из условий формирования этноса.
8) Одной из отличительных особенностей демократического режима является соблюдение права на свободу слова.
9) Одним из источников власти в Российской Федерации является ее многонациональный народ.
10) Сторонами в гражданском судопроизводстве являются адвокат и обвинитель.

1	2	3	4	5	6	7	8	9	10

Часть 2.

1. Перечислите три любых требования, которые предъявляет информационное общество к выбранной специальности/профессии.
2. Каковы социальные ожидания общества от реализации профессиональной социальной роли по выбранной специальности/профессии? Приведите не менее трех составляющих социальной роли.
3. Назовите три социально-экономических права гражданина Российской Федерации и проиллюстрируйте их реализацию на примере представителя профессии/специальности.
4. Гражданин Российской Федерации после получения среднего профессионального образования устраивается на работу по профессии/специальности. Какие документы он должен предъявить для устройства на работу? Приведите три примера его будущих обязанностей в качестве работника.

Система оценивания проверочной работы по обществознанию

Критерии оценивания заданий (часть 1).

Полный правильный ответ на каждое из заданий 1-7, 10 оценивается 1 баллом; неполный, неверный ответ или его отсутствие – 0 баллов. Полный правильный ответ на задания 8, 9, 11, 12 оценивается 2 баллами; если допущена одна ошибка – 1 балл; если допущено две и более ошибок или ответ отсутствует – 0 баллов. Полный правильный ответ на задание 13 оценивается в 3 балла; если допущена одна ошибка – 2 балла; если допущено две ошибки – 1 балл; если допущено три и более ошибок – 0 баллов

Номер задания	Ответ
1	4

2	14
3	экстенсивный – 13, интенсивный – 2
4	4
5	2
6	3
7	1
8	234
9	638417
10	4
11	124
12	1324
13	1121121112

Критерии оценивания заданий (часть 2)

Задание 1.
Правильный ответ должен содержать следующие элементы:
Предложено три требования к профессии в информационном обществе, например, способность самостоятельно добывать знания; овладение ИКТ технологиями, непрерывное обучение для формирования новых профессиональных навыков. Могут быть предложены другие требования.

Приведены три требования – 3 балла.
Приведено два требования – 2 балла.
Приведено одно требование – 1 балл.
Приведенные требования не верны ИЛИ ответ отсутствует – 0 баллов.

Задание 2.
Правильный ответ должен содержать три ролевых ожидания, соответствующих профессии/специальности, например, от медсестры общество ожидает консультирования по медицинским вопросам, оказание необходимой медицинской помощи, проявление выдержки и такта по отношению к пациенту и т.п.

Приведены три ожидания – 3 балла.
Приведено два ожидания – 2 балла.
Приведено одно ожидание – 1 балл.
Приведенные ожидания не верны ИЛИ ответ отсутствует – 0 баллов.

Задание 3. Правильный ответ должен содержать следующие элементы:
Приведены три социально-экономических права, и каждое право проиллюстрировано примером с точки зрения специальности/профессии, например

1) право свободно распоряжаться своими способностями к труду (Ирина Ивановна устроилась на работу учителем начальных классов в школу №1).
2) право на отдых (Учитель Ирина Ивановна 1 июля вышла в очередной отпуск).
3) право на свободное использование своих способностей и имущества для предпринимательской и иной не запрещенной законом экономической деятельности (Учитель Ирина Ивановна оформила самозанятость и оказывает услуги репетитора).

Приведены три права и каждое право проиллюстрировано примером – 3 балла.
Приведены два-три права, два проиллюстрированы примерами – 2 балла.
Приведено одно-три права, одно проиллюстрировано примером – 1 балл.
Другие ответы ИЛИ ответ отсутствует – 0 баллов.

Задание 4.
Правильный ответ должен содержать следующие элементы:
Перечислены документы, необходимые для устройства на работу с учетом специфики специальности/профессии, например, документ, удостоверяющий личность; документ об образовании; трудовая книжка, СНИЛС, документы воинского учета и т.п.
Приведены три обязанности работника, каждая из которых проиллюстрирована примером на основе специальности/профессии, например:

1) добросовестно исполнять трудовые обязанности (учитель Ирина Ивановна ведет уроки и проводит внеклассные мероприятия);
2) соблюдать правила внутреннего распорядка (учитель Ирина Ивановна не опаздывает на работу);
3) бережно относиться к имуществу работодателя (учитель Ирина Ивановна аккуратно работает на ноутбуке, который ей выдали в школе).

Перечислены три (или более) документа, приведены три обязанности работника, каждая из которых проиллюстрирована примером – 4 балла.
Перечислено не менее двух документов, приведены две-три обязанности работника, каждая из которых проиллюстрирована примером ИЛИ приведены три обязанности работника, каждая из которых проиллюстрирована примером, документы не перечислены – 3 балла.
Перечислено не менее двух документов, приведена одна обязанность работника, проиллюстрированная примером ИЛИ приведены две обязанности работника, каждая из которых проиллюстрирована примером, документы не перечислены – 2 балла.
Перечислены два-три документа, обязанности не приведены ИЛИ приведена одна обязанность работника, проиллюстрированная примером, документы не перечислены ИЛИ приведены две-три обязанности без иллюстрации примерами ИЛИ приведены два-три примера без указания обязанностей – 1 балл.

Назван один документ и/или приведена одна обязанность без иллюстрации примером ИЛИ приведен один пример без указания обязанности ИЛИ Ответ неверен ИЛИ Ответ отсутствует – 0 баллов.

Полученные обучающимся баллы за выполнение всех заданий суммируются. Суммарный балл переводится в отметку по пятибалльной шкале с учётом рекомендуемой шкалы перевода:

Суммарный балл	Отметка по 5-балльной шкале
32-26	«5»
25-19	«4»
18-10	«3»
9-0	«2»

5. Методические материалы

5.1. Перечень практических работ

5.2. Темы для проектных исследовательских работ

Великая Отечественная война в истории моей семьи.
Влияние СМИ на формирование общественного мнения и их роль в ходе избирательной компании.
Военные парады России.
Глобализация и локализация в освоении человечеством мирового пространства.
Глобальные проблемы человечества и пути их решения.
Государство и гражданское общество.
Государство и религиозные объединения в современном мире.
Гуманитарные организации мира и оказание ими международной помощи.
Жизненные стратегии современной молодёжи.
Здоровье человека и окружающая среда: за и против.
Институт монархии в современной Европе.
История подводного флота России.
История российской цивилизации в изобразительном искусстве (музыке).
Карьера менеджера в России.
Конфликты и пути их разрешения.
Концепции личности.
Космос и человек.
Культура и субкультура. Специфика молодёжной субкультуры.
Личность и политика.
Массовая культура как современное социальное явление.
Международная интеграция.
Мировая урбанизация в XXI веке.

Многообразие взглядов на развитие общества.
Наградное холодное оружие России 18-20 вв.
Некоторые особенности политической системы современного российского общества.
Ноу-хау в экономике: примеры для подражания.
Особенности функционирования института образования в традиционном и современном обществе.
Один год в истории Земли.
Озоновые дыры и их влияние на биосферу и человека.
Подростковая преступность.
Политика и экономика.
Политический анекдот как исторический источник.
Политический лидер XXI века.
Причины обострения этнических проблем в современном российском обществе.
Проблемы власти в современной России.
Проблемы демографической ситуации на Земле.
Проблемы становления среднего класса в России.
Проблемы формирования правовой культуры в России.

5.3. Темы докладов
По профилю:

1. Перспективы развития специальности «Зоотехния» в информационном обществе.
2. Направления цифровизации в профессиональной деятельности специальности «Зоотехния» .
3. Учет особенностей характера в профессиональной деятельности специальности «Зоотехния» .
4. Межличностное общение и взаимодействие в профессиональном сообществе, его особенности в сфере специальности «Зоотехния»
5. Предпринимательская деятельность в сфере специальности «Зоотехния».
Основы менеджмента и маркетинга в сфере специальности «Зоотехния».
6. Особенность регулирования трудовых отношений в сфере специальности «Зоотехния»

Общая направленность:

. Молодежь и ее роль в современной политике.
. Значение малых групп для общества и человека.
. Причины и роль социальных конфликтов, пути их разрешения.
. Семья – как малая группа и социальный институт.

. Права потребителей.
. Конституция РФ – основной закон жизни государства.

. Основные концепции и подходы к проблеме прав человека.
. Система гарантий прав человека в современном мире

. Тоталитаризм – феномен XX столетия.
. Четвертая власть и ее роль в политической жизни.
. Политические партии и лидеры современной России.
. Основные теории происхождения государства.

. Экономические реформы в Российской Федерации. От экономики сырьевой к экономике инновационной.
. История развития предпринимательства в России.
. Конкуренция и ее роль в рыночной экономике.
. Социально-регулируемое рыночное хозяйство.

. Модернизация российского образования.
. Глобальные проблемы современности: международный терроризм.
. Значение технического прогресса в жизни общества.
. Место отдельного человека в жизни общества.

5.4. Темы рефератов

1. Общество и его регуляторы.
2. Право – воплощение справедливости и добра.
3. Права человека – эволюция развития.
4. Правовое регулирование хозяйственной деятельности.
5. Права потребителей.
6. Конституционализм и конституционные идеи в России и мире.
7. Конституция РФ – основной закон жизни государства.
8. Местное самоуправление в России: прошлое, настоящее, перспективы.
9. Федерализм в России: прошлое, настоящее, перспективы развития.
10. Тоталитаризм – феномен XX столетия.
11. Мыслители прошлого о политике и ее роли в жизни людей.
12. Политика – наука, искусство и профессия.
13. Свободные выборы – утопия или реальность.
14. Четвертая власть и ее роль в политической жизни.
15. Демократия – за и против.
16. Политические партии и лидеры современной России.
17. Политические идеи русских мыслителей.
18. Консерватизм, либерализм, социализм.
19. Молодежь и ее роль в современной политике.
20. Политические реформы в современной России.
21. Экономические реформы в Российской Федерации.
22. От экономики сырьевой к экономике инновационной.

23. Предпринимательство. История развития предпринимательства в России.
24. Конкуренция и ее роль в рыночной экономике.
25. Социально-регулируемое рыночное хозяйство.

5.5. Темы эссе

1. «Люди существуют друг для друга» (Марк Аврелий)

2. «В безнравственном обществе все изобретения, увеличивающие власть человека над природой, – не только не благо, но несомненное и очевидное зло» (Л. Н. Толстой).

3. «Общество – свод камней, который обрушился бы, если бы один не поддерживал другого» (Сенека).

4. «Без борьбы нет прогресса» (Ф. Дуглас).

5. «Человек – нечаянная, прекрасная, мучительная попытка природы осознать самое себя» (В.М. Шукшин).

6. «Тот, кто не изучил человека в самом себе, никогда не достигнет глубокого знания людей» (Н.Г. Чернышевский).

7. «Без многого может человек обойтись, только не без человека» (Л. Берне)

8. «Величие великого человека обнаруживается в том, как он обращается с маленькими людьми». (Т. Карлейль).

9. «Искусство должно учить любить добродетель и ненавидеть порок» (Д. Дидро)

10. «Личностью не родятся, личностью становятся» (А.Н. Леонтьев)

11. «Прогресс технологии одаряет нас все более совершенными средствами для движения вспять» (О. Хаксли).

12. «Природа не знает никаких прав, ей известны только законы» (Д. Адамс).

13. «Природа – единственная книга, все страницы которой полны глубокого содержания» (И. Гете).

14. «Именно стратегическая организация поведения включает интеллект и волю в структуру личности, соединяя их с потребностями, интересами, всей мотивацией поведения личности» (Б. Г. Ананьев).

15. «Способность не может возникнуть вне соответствующей конкретной деятельности» (Б. М. Теплов).

16. «Индивидом рождаются, личностью становятся, индивидуальность – отстаивают» (А.Г. Асмолов).

17. «Искусство и жизнь не одно, но должны стать во мне единым, в единстве моей ответственности» (М.М. Бахтин).

18. «Один и тот же человек, входя в разные коллективы, меняя целевые установки, может меняться – иногда в очень значительных пределах» (Ю.М. Лотман).

19. «Личность человека ни в каком смысле не является предсуществующей по отношению к его деятельности, как и его сознание, она ею порождается» (А. Н. Леонтьев).

20. «Личность – это человек как носитель сознания» (К. К. Платонов).

6. Список источников

для студентов:

1. *Баранов П. А*. Обществознание в таблицах. 10—11 класс. — М., 2012.
2. *Баранов П. А*., *Шевченко С. В*. ЕГЭ 2015. Обществознание. Тренировочные задания. — М., 2014.
3. *Боголюбов Л. Н. и др*. Обществознание. 10 класс. Базовый уровень.— М., 2014.
4. *Боголюбов Л. Н. и др*. Обществознание. 11 класс. Базовый уровень.— М., 2014.
5. *Важенин А. Г*. Обществознание для профессий и специальностей технического, естественно-научного, гуманитарного профилей: учебник. — М., 2015.
6. *Важенин А. Г*. Обществознание для профессий и специальностей технического, естественно-научного, гуманитарного профилей. Практикум. — М., 2014.
7. *Важенин А. Г*. Обществознание для профессий и специальностей технического, естественно-научного, гуманитарного профилей. Контрольные задания. — М., 2014.
8. *Воронцов А. В*., *Королева Г. Э*., *Наумов С. А. и др*. Обществознание. 11 класс. Базовый уровень. — М., 2013.
9. *Горелов А. А*., *Горелова Т. А*. Обществознание для профессий и специальностей социально-экономического профиля. — М., 2014.
10. *Горелов А. А*., *Горелова Т. А*. Обществознание для профессий и специальностей социально-экономического профиля. Практикум. — М., 2014.
11. *Котова О. А*., *Лискова Т. Е*. ЕГЭ 2015. Обществознание. Репетиционные варианты. — М., 2015.
12. *Лазебникова А.Ю*., *Рутковская Е. Л*., *Королькова Е. С*. ЕГЭ 2015. Обществознание. Типовые тестовые задания. — М., 2015.
13. *Северинов К.М*. Обществознание в схемах и таблицах. — М., 2010.

14. Соболева О. Б., Барабанов В. В., Кошкина С. Г. и др. Обществознание. 10 класс. Базовый уровень. — М., 2013.
15. Боровик В.С., Боровик С.С. Обществознание: учебник. – М., 2008
16. Важенин А.Г. Практикум по обществознанию: учеб. пособие. – М., 2008

для преподавателей:

1. Конституция Российской Федерации 1993 г. (последняя редакция). Водный кодекс РФ (введен в действие Федеральным законом от 03.06.2006 № 74-ФЗ) // СЗ РФ. — 2006. — № 23. — Ст. 2381.
2. Гражданский кодекс РФ. Ч. 1 (введен в действие Федеральным законом от 30.11.1994 № 51-ФЗ) // СЗ РФ. — 1994. — № 32. — Ст. 3301.
3. Гражданский кодекс РФ. Ч. 2 (введен в действие Федеральным законом от 26.01.1996 № 14-ФЗ) // СЗ РФ. — 1996. — № 5. — Ст. 410.
4. Гражданский кодекс РФ. Ч. 3 (введен в действие Федеральным законом от 26.11.2001 № 46-ФЗ) // СЗ РФ. — 2001. — № 49. — Ст. 4552.
5. Гражданский кодекс РФ. Ч. 4 (введен в действие Федеральным законом от 18.12.2006 № 230-ФЗ) // СЗ РФ. — 2006. — № 52 (ч. I). — Ст. 5496.
6. Земельный кодекс РФ (введен в действие Федеральным законом от 25.10.2001 № 136-ФЗ) // СЗ РФ. — 2001. — № 44. — Ст. 4147.
7. Кодекс РФ об административных правонарушениях (введен в действие Федеральным законом от 30.12.2001 № 195-ФЗ) // СЗ РФ. — 2002. — № 1 (Ч. I). — Ст. 1.
8. Трудовой кодекс РФ (введен в действие Федеральным законом от 30.12.2001 № 197-ФЗ) // СЗ РФ. — 2002. — № 1 (Ч. I). — Ст. 3.
9. Уголовный кодекс РФ (введен в действие Федеральным законом от 13.06.1996 № 63-ФЗ) // СЗ РФ. — 1996. — № 25. — Ст. 2954.
10. Закон РФ от 07.02.1992 № 2300-1 «О защите прав потребителей» // СЗ РФ. — 1992. —№ 15. — Ст. 766.
11. Закон РФ от 19.04.1991 № 1032-1 «О занятости населения в Российской Федерации» // Ведомости Съезда народных депутатов РФ и ВС РФ. — 1991. — № 18. — Ст. 566.
12. Закон РФ от 31.05.2002 № 62-ФЗ «О гражданстве Российской Федерации» // СЗ РФ. — 2002.
13. Закон РФ от 21.02.1992 № 2395-1 «О недрах» (с изм. и доп.) // СЗ РФ. — 1995. — № 10. — Ст. 823.
14. Закон РФ от 11.02.1993 № 4462-1 «О Нотариате» (с изм. и доп.) // СЗ РФ. — 1993.
15. Федеральный закон от 31.05.2002 г. № 63-ФЗ «Об адвокатской деятельности и адвокатуре в Российской Федерации» // СЗ РФ. — 2002.
16. Федеральный закон от 29.12.2012 № 273-ФЗ «Об образовании в Российской Федерации» // СЗ РФ. — 2012.
17. Федеральный закон от 30.03.1999 № 52-ФЗ «О санитарно-эпидемиологическом благополучии населения» // СЗ РФ. — 1999. — № 14. — Ст. 1650.

18. Федеральный закон от 10.01.2002 № 7-ФЗ «Об охране окружающей среды» // СЗ РФ. — 2002. — № 2. — Ст. 133.
19. Федеральный закон от 24.04.1995 № 52-ФЗ «О животном мире» // Российская газета. —1995. — 4 мая.
20. Федеральный закон от 04.05.1999 № 96-ФЗ «Об охране атмосферного воздуха» // СЗ РФ. —1999. — № 18. — Ст. 2222.
21. Указ Президента РФ от 16.05.1996 № 724 «О поэтапном сокращении применения смертной казни в связи с вхождением России в Совет Европы» // Российские вести. — 1996. —18 мая.
22. Указ Президента РФ от 07.05.2012 № 596 «О долгосрочной государственной экономической политике» // Российская газета. — 2012. — 9 мая.
23. Приказ Министерства образования и науки РФ от 17.05.2012 № 413 «Об утверждении федерального государственного образовательного стандарта среднего (полного) общего образования» (зарегистрирован в Минюсте РФ 07.06.2012 № 24480).
24. Приказ Минобрнауки России от 29.12.2014 № 1645 «О внесении изменений в Приказ Министерства образования и науки Российской Федерации от 17.05.2012 № 413 “Об утверждении федерального государственного образовательного стандарта среднего (полного) общего образования”».
25. Письмо Департамента государственной политики в сфере подготовки рабочих кадров и ДПО Министерства образования и наука РФ от 17.03.2015 № 06-259 «Рекомендации по организации получения среднего общего образования в пределах освоения образовательных программ среднего профессионального образования на базе основного общего образования с учетом требований федеральных государственных образовательных стандартов и получаемой профессии или специальности среднего профессионального образования». Готовимся к Единому государственному экзамену. Обществоведение. — М., 2014. Единый государственный экзамен. Контрольные измерительные материалы. Обществознание. — М., 2014.
26. Учебно-тренировочные материалы для сдачи ЕГЭ. — М., 2014.

Интернет-ресурсы:

1. www.openclass.ru (Открытый класс: сетевые образовательные сообщества).
2. www.school-collection.edu.ru (Единая коллекция цифровых образовательных ресурсов).
3. www.festival.1september.ru (Фестиваль педагогических идей «Открытый урок»).
4. www.base.garant.ru («ГАРАНТ» — информационно-правовой портал).
5. www.istrodina.com (Российский исторический иллюстрированный журнал «Родина»).